



**VALOR CONSULTORES ASSOCIADOS LTDA.**  
*Administradora Judicial*

**FÁBIO ROBERTO COLOMBO**

Sócio

✉ [contato@valorconsultores.com.br](mailto:contato@valorconsultores.com.br)

**51º RELATÓRIO MENSAL DE ATIVIDADES**

JUNHO DE 2022

**GRUPO CIMCAL**

RECUPERAÇÃO JUDICIAL N. 1000504-05.2018.8.26.0407

1ª VARA CÍVEL DE OSVALDO CRUZ/SP

INCIDENTE N. 0002667-72.2018.8.26.0407



# SUMÁRIO

<b>1. GLOSSÁRIO.....</b>	<b>3</b>
<b>2. CONSIDERAÇÕES INICIAIS .....</b>	<b>3</b>
<b>3. INFORMAÇÕES PRELIMINARES.....</b>	<b>4</b>
3.1 HISTÓRICO DA EMPRESA.....	4
3.2 ORGANOGRAMA SOCIETÁRIO .....	5
3.3 RAZÕES DA CRISE ECONÔMICA FINANCEIRA .....	5
<b>4. CUMPRIMENTO DO PRJ.....</b>	<b>6</b>
<b>5. INFORMAÇÕES OPERACIONAIS .....</b>	<b>8</b>
5.1 QUADRO DE FUNCIONÁRIOS.....	9
<b>6. INFORMAÇÕES FINANCEIRAS .....</b>	<b>9</b>
6.1 BALANÇO PATRIMONIAL - COMPARATIVO .....	9
6.1.1 Ativo – Comparativo Entre As Recuperandas.....	9
6.1.2 Passivo – Comparativo Entre As Recuperandas.....	11
6.1.3 Dre – Comparativo Entre As Recuperandas .....	12
6.2 BALANÇO PATRIMONIAL – CONSOLIDADO GRUPO CIMCAL.....	12
6.2.1 Ativo .....	12
6.2.2 Passivo .....	15
6.3 INDICADORES FINANCEIROS.....	16
6.3.1 Índices de Liquidez .....	16
6.3.2 Índices de Endividamento .....	17
6.3.3 Índices de Rentabilidade .....	18
6.3.4 Capital Circulante Líquido .....	19
6.4 DEMONSTRAÇÃO DO RESULTADO DO EXERCÍCIO - CONSOLIDADO .....	20
6.4.1 Receitas.....	20
6.4.2 Lucro Bruto.....	21
6.4.3 Receita X Despesas.....	22
6.4.4 Evolução do Ebitda.....	22
6.4.5 Resultado OPERACIONAL x Resultado Líquido do Exercício .....	23
6.5 FLUXO DE CAIXA (MÉTODO DIRETO).....	24
<b>7. CONSIDERAÇÕES FINAIS.....</b>	<b>25</b>

## 1. GLOSSÁRIO

<b>AGC</b>	Assembleia Geral de Credores
<b>AJ</b>	Administradora Judicial
<b>BP</b>	Balanço Patrimonial
<b>DRE</b>	Demonstração do Resultado do Exercício
<b>LRE</b>	Lei 11.101 de 9 de fevereiro de 2005, que regula a recuperação judicial, a extrajudicial e a falência do empresário e da sociedade empresária
<b>PL</b>	Patrimônio Líquido
<b>PRJ</b>	Plano de Recuperação Judicial
<b>RECUPERANDA</b>	Grupo CIMCAL
<b>RJ</b>	Recuperação Judicial
<b>RMA</b>	Relatório Mensal de Atividades

## 2. CONSIDERAÇÕES INICIAIS

O administrador judicial é órgão auxiliar da justiça e de confiança do juiz, que ao assumir as suas funções compromete-se a bem e fielmente desempenhar o cargo, com as responsabilidades a ele inerentes. O principal dever do administrador judicial na recuperação judicial consiste em fiscalizar as atividades do devedor e o cumprimento do plano de recuperação judicial, com a apresentação ao Juízo, para juntada aos autos, de relatório mensal das atividades (RMA) do devedor.

O RMA reúne e sintetiza informações processuais, operacionais e financeiras da empresa, com o objetivo de trazer ao juiz, credores e aos demais interessados um relato transparente e objetivo dos principais fatos ocorridos no período analisado.

As informações apresentadas no RMA são baseadas em dados contábeis, financeiros e operacionais apresentados pelas Recuperandas, sob as penas do art. 171 da LRE, os quais não foram objeto de exame independente ou de procedimento de auditoria, de forma que a AJ não pode garantir ou afirmar a correção, a precisão ou que as informações prestadas pelas Recuperandas estejam completas e apresentem todos os dados relevantes. Entretanto, considerando o acompanhamento mensal de suas atividades e dos dados fornecidos, pode-se afirmar que correspondem ao cotidiano das empresas.

O período objeto de análise processual e operacional corresponde ao mês de junho de 2022.

Os principais documentos e informações atualizadas acerca da Recuperação Judicial também podem ser consultados no endereço eletrônico da Administradora Judicial em: <http://www.valorconsultores.com.br/processo/49/cimcal-comercio-servicos-solucoes-logistica-ltda>.

## 3. INFORMAÇÕES PRELIMINARES

### 3.1 HISTÓRICO DA EMPRESA

A CIMCAL, principal empresa do grupo, iniciou suas atividades no ano de 1989, tendo por objeto social o comércio atacadista e varejista de materiais de construção em geral, com destaque para o comércio de cimento, argamassa e cal. A empresa possui sede no município de Osvaldo Cruz/SP, e atualmente conta com 15 (quinze) filiais em diversos municípios do interior paulista.

A BRACOL iniciou suas atividades no ano de 1995, também constituída para atuação no ramo de construção civil e, de acordo com o declarado na petição inicial (fl. 03), permaneceu em atividade por aproximadamente 02 anos. Posteriormente, em 2013, houve a alteração de sua razão, bem como, de seu objeto social, para atuação em incorporação de empreendimentos imobiliários. Segundo consta da petição inicial, a empresa não chegou a lançar nenhum empreendimento devido à crise existente no mercado. A empresa também tem sede no município de Osvaldo Cruz/SP.

A BRASICON foi constituída no ano de 2012 e, tal qual a Bracol, tem por objeto social a incorporação de empreendimentos imobiliários. Também possui sede no município de Osvaldo Cruz/SP, e atualmente desenvolve e comercializa o empreendimento imobiliário denominado "Residencial Horto dos Campos", situado nesta cidade.

A empresa REALIZA foi constituída no ano de 2008, e tem por objeto social o fomento mercantil (*factoring*) e consultoria em gestão empresarial. Possui sede no município de Osvaldo Cruz/SP, atuando principalmente como empresa de fomento mercantil.

As empresas MAR GRANDE e FABILU, foram constituídas no ano de 2012, tendo por objeto social a atividade de holding não-financeira para administração de empresas coligadas e controladas. Estas duas empresas foram constituídas para integrar o quadro societário das demais empresas do grupo (antes mencionadas), "adequando a participação dos seus sócios e utilizando-se de benefícios fiscais", conforme exposto na petição inicial.

As Recuperandas afirmaram na petição inicial que compõem um grupo societário de fato, denominado "GRUPO CIMCAL" (art. 243 e ss., Lei nº 6.404/74 e art. 1.097 e ss. do Código Civil), "voltado em sua essência para o ramo do comércio atacadista e varejista de cimento, materiais de construção em geral, transporte de cargas, realização e venda de empreendimentos imobiliários, residenciais ou comerciais, loteamento e subdivisão de terras, integrando atividades econômicas".

### 3.2 ORGANOGRAMA SOCIETÁRIO

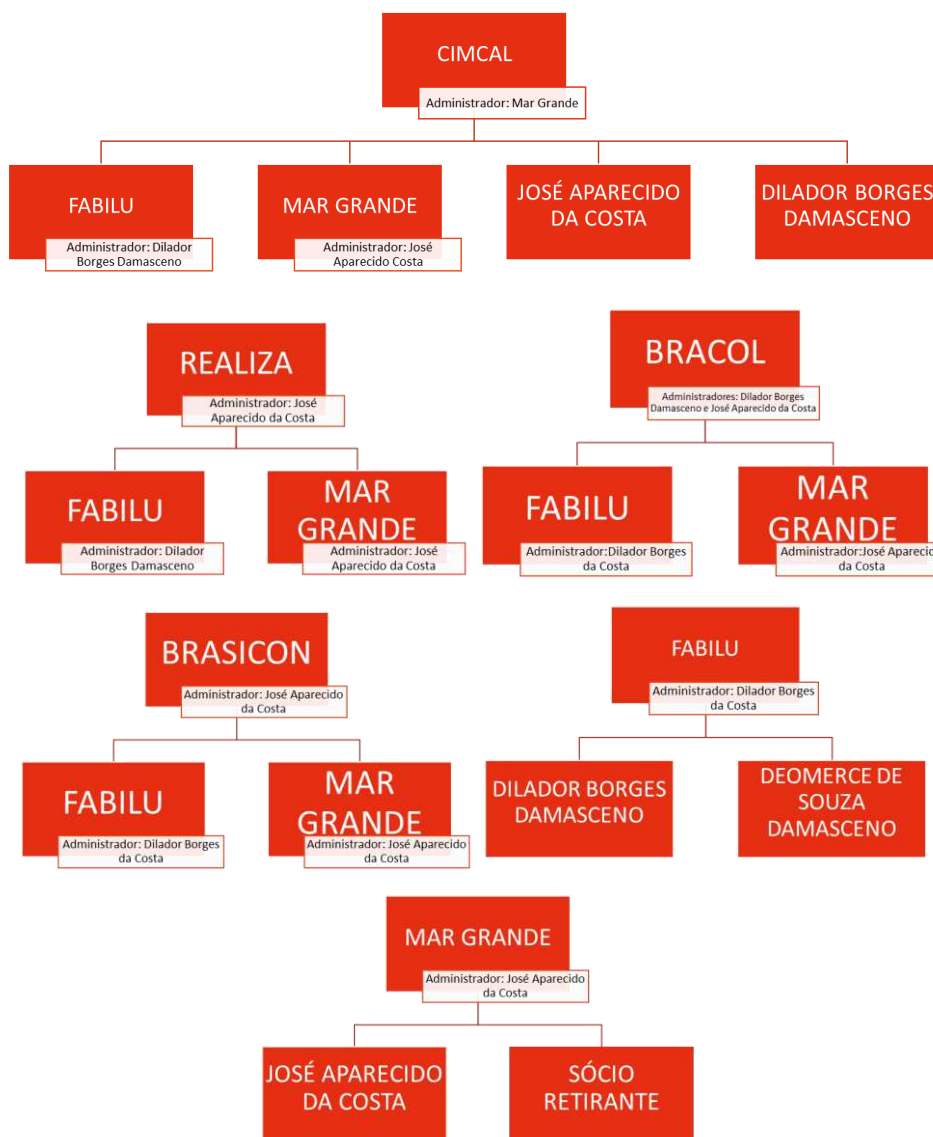

### 3.3 RAZÕES DA CRISE ECONÔMICA FINANCEIRA

As Recuperandas destacaram no pedido de RJ como razões da crise, alguns fatores de instabilidade que enfrentam e afetaram suas atividades, como a crise político-econômica pela qual o país passa, as taxas de juros dos financiamentos e restrição nas concessões de crédito.

Alegam também que a partir do ano de 2012, o "Grupo" sofreu perdas em sua rentabilidade, o que teria sido agravado com a deflagração da Operação Lava Jato, que revelou diversos escândalos no setor da construção.

Tais circunstâncias, aliadas aos fatores político-econômicos acima descritos, acarretaram um declínio no faturamento bruto do grupo entre os anos de 2014 a 2017, à proporção de 1/3, conforme



informações contidas na petição inicial. Enumeram também que o relacionamento das empresas com as instituições financeiras ficou abalado, pois, os encargos financeiros passaram de 2% para 8% do total do faturamento mensal do grupo.

## 4. CUMPRIMENTO DO PRJ

O Plano de Recuperação Judicial aprovado e homologado prevê algumas hipóteses de pagamento, de acordo com a opção dos credores. A tabela a seguir ilustra as opções de pagamento propostas aos credores:

	CIMCAL 1000504-05.2018.8.26.0407 (fls. 4.548/4.585)	Observações	
		Juros Remuneratórios	Correção Monetária
<b>CLASSE I - CREDORES TRABALHISTAS</b>	Os créditos deverão até 16/06/2021 (12 meses), sem incidência de multas e mediante a quitação integral do contrato de trabalho, ressalvadas eventuais diferenças em verbas e valores ainda <i>sub judice</i> .	-	-
<b>CLASSE II - GARANTIA REAL</b>	<ul style="list-style-type: none"> <li>1ª Opção: será aplicado deságio de 27,5% sobre o valor listado, sendo o saldo remanescente quitado com a dação em pagamento de até 10 lotes oferecidos pelas Recuperandas, cuja transferência será feita até 16/07/2020;</li> <li>2ª Opção: Carência do principal até 16/09/2021, sendo que durante tal período serão pagos os encargos financeiros integrais gerados entre a data do pedido de RJ e a data de homologação do PRJ e concessão da RJ. As Recuperandas têm até o fim da carência para efetuar a venda de lotes caucionados, sendo o valor apurado destinado à quitação parcial ou total dos créditos. Na hipótese de não ocorrer a venda dos imóveis, os créditos serão pagos sem deságio em até 9 parcelas anuais, cuja última parcela será paga após 9 meses do pagamento da 8ª parcela.</li> </ul>	8% a.a. a partir de 27/02/2018	TR a partir de 27/02/2018
<b>CLASSE III - QUIROGRAFÁRIOS</b>	<p>Em qualquer das opções ofertadas aos quirografários, haverá correção mensal calculada pela Taxa de Referência - TR, acrescidos de juros de 2% a.a., contados da data do pedido de Recuperação Judicial até o efetivo pagamento.</p> <ul style="list-style-type: none"> <li>1ª Opção: será aplicado deságio de 27,5% sobre o valor listado, sendo o saldo remanescente quitado com dação em pagamento de 6 lotes oferecidos pelas Recuperandas, cuja transferência será feita até 16/07/2020;</li> <li>2ª Opção: Disponibilização de 25 imóveis para caução dos débitos. Quando do pagamento será aplicado deságio de 40% sobre o valor do crédito, sendo o saldo remanescentes quitado com o valor da venda dos lotes. Na hipótese de não ocorrer a venda até 16/09/2021, haverá carência do principal e os créditos serão então pagos com deságio de 40% em até 9 parcelas anuais, sendo a última paga somente após 9 meses após o pagamento da 8ª parcela. Durante o período de carência haverá pagamento de juros integrais e mensais. Os encargos financeiros gerados entre o pedido de RJ e a homologação do "PRJ" serão incorporados ao principal e pagos mensalmente.</li> <li>3ª Opção: Carência até 16/10/2021, após os pagamentos serão realizados com deságio de 60% em até 9 parcelas anuais, sendo a última paga após 9 meses do pagamento da 8ª parcela. Os encargos financeiros gerados entre o pedido da RJ e a data do início dos pagamentos serão incorporados ao principal e pagos juntamente com a parcela do capital.</li> </ul>	2% a.a. a partir de 27/02/2018	TR a partir de 27/02/2018
<b>CLASSE IV - ME E EPP</b>	Carência apenas do principal até 16/10/2021, após os pagamentos serão realizados sem deságio em até 9 parcelas anuais, sendo a última paga após 9 meses do pagamento da 8ª parcela.	2% a.a.	TR
<b>SUBCLASSE I - CREDORES FINANCIADORES</b>	Carência até 16/09/2021, após, os pagamentos serão efetuados em até 10 anos para quitação, com deságio de 33,33%.	2% a.a.	TR
<b>SUBCLASSE II - CREDORES ADERENTES</b>	Carência do principal de 18 meses, após, os pagamentos serão efetuados em até 9 parcelas anuais, sendo a última paga após 9 meses do pagamento da 8ª parcela.		

Por ocasião da Assembleia Geral de Credores ocorrida em 25/11/2019 e manifestações juntadas nos autos, parte dos credores aderiram as seguintes opções:

		CRÉDITO	REFERÊNCIA	FORMA DE PAGAMENTO
<b>CLASSE II GARANTIA REAL</b>	VOTORANTIM CIMENTOS S.A	R\$ 1.868.865,69	fls. 4602	Opção 1
	BANCO DO BRASIL S.A.	R\$ 3.111.030,06	fls. 4602	Opção 2
<b>CLASSE III QUIROGRAFÁRIOS</b>	BANCO BRADESCO S/A	R\$ 1.281.032,94	fls. 4586/4587	Opção 2
	BANCO DO BRASIL S.A.	R\$ 3.732.391,39	fls. 4602	Opção 2
	CARDEL REPRESENTAÇÕES COMERCIAIS	R\$ 115.504,19	fls. 4602	Opção 1
	MINERADORA CARMOCAL LTDA	R\$ 383.563,91	fls. 4588/4590	Opção 1

Em relação ao cumprimento do PRJ, apresenta-se as seguintes planilhas em que constam os credores de Garantia Real (Classe II), Quirografários (Classe III) e Microempresas e Empresas de Pequeno Porte (Classe IV), seus respectivos créditos, formas de pagamento aderidas, além do adimplemento por parte das Recuperandas das parcelas de encargo financeiro à alguns credores, caução de imóveis, e, por fim, a amortização do crédito iniciada em outubro/2021, conforme previsto nas opções de pagamento do Plano de Recuperação Judicial, descritas na planilha colacionada acima. Senão vejamos:

Classe II – Garantia Real				
CREDOR	CRÉDITO	FORMA DE PAGAMENTO	ENC. FINANCEIROS (SET/20 – SET/21)	Parcela Juros (Junho/2022)
Banco do Brasil S.A.	R\$ 3.111.030,06	Opção II	R\$ 320.551,27	R\$ 21.885,63

Classe III – Quirografários					
CREDOR	CRÉDITO	FORMA DE PAGAMENTO	ENC. FINANCEIROS (DEZ/2020 – OUT/2021)	PARCELA VENDA DE IMÓVEIS	Parcela (Junho/2022)
BANCO BRADESCO S/A	R\$ 1.281.032,94	Opção II	R\$ 50.930,00	R\$ 19.589,00 <sup>1</sup>	
BANCO DO BRASIL	R\$ 3.732.391,39	Opção II		R\$ 199.428,40 <sup>2</sup>	R\$ 11.996,67
BAUMIN INDUSTRIA E COMERCIO DE MINERAIS LTDA	R\$ 28.951,67				
CIPLA IND. DE MAT. DE CONSTRUÇÃO S/A	R\$ 4.190,06				
CONFIBRA INDUSTRIA E COMERCIO LTDA	R\$ 348.964,81	Opção II			
DURATEX S/A	R\$ 237.256,56				
FIBRAPLAC PAINES DE MADEIRA S/A	R\$ 112.477,92				
MEXICHEM BRASIL IND DE TRANSF PLASTICA LTDA	R\$ 353.748,69				
MINERAÇÃO ITAPEVA LTDA	R\$ 7.056,00				
MINERADORA CARMOCAL LTDA	R\$ 383.563,91	Opção I		Matrículas n. 20.380 e 23.382 <sup>3</sup>	
SILICATE INDUSTRIA E COMERCIO EIRELLI	R\$ 68.385,00				

<sup>1</sup> Esclarecimentos de pagamento – 32º RMA

<sup>2</sup> Esclarecimentos de pagamento – 38º RMA

<sup>3</sup> Esclarecimentos do pagamento – 32º RMA.

Classe IV – Microempresas e Empresas de Pequeno Porte			
CREADOR	CRÉDITO	1ª PARCELA (OUTUBRO/2021)	2ª PARCELA (NOVEMBRO/2021)
Binn e Amorin Empreendimentos Imobiliários LTDA EPP	7.467,98	R\$ 8.024,57	
Noroeste – Comércio de Ferro e Aço Eireli EPP	23.676,31	R\$ 16.050,34	R\$ 600,42

A Administradora Judicial nesta oportunidade apresenta os comprovantes de pagamento referente aos juros e encargos do credor Banco do Brasil S.A. que se encontra nas Classes de Credores de Garantia Real (Classe II) e Quirografários (Classe III), relativos ao mês de junho/2022.

## 5. INFORMAÇÕES OPERACIONAIS

A Administradora Judicial deixou de proceder a vistoria *in loco* nos estabelecimentos comerciais das Recuperandas neste mês, contudo, colheu as principais informações operacionais das Recuperandas através de contato telefônico com o seu representante legal, Sr. José Aparecido da Costa, realizado aos dias 30/06/2022 às 10:40h, as quais foram confrontadas com os documentos entregues pelas devedoras à AJ.

Ao início da reunião o empresário relatou ao Administrador Judicial sobre a operacionalidade da Recuperanda Cimcal, informando que a empresa mantém um regular funcionamento, tanto em sua sede, quanto em suas 11 (onze) filiais, as quais se encontram distribuídas em diversas regiões do Estado de São Paulo. Ainda sobre as filiais, declarou o empresário que as lojas permanecem abastecidas e com o mesmo número de funcionários.

Quando questionado pelo AJ sobre a saúde financeira da empresa, o empresário declarou que espera chegar a cifra de R\$ 5,5 milhões. De todo modo, ressalta que as margens nas vendas têm restado menores recentemente, devido aos sucessivos aumentos de preços aplicados pelas indústrias. No que tange as compras dos produtos, o sócio informou que não possui dificuldades para adquiri-los perante aos fabricantes, e que continua efetuando os pagamentos à vista com recursos próprios, situação semelhante as obrigações correntes da empresa, esclarecendo que a operação da empresa tem suprido as suas despesas.

O empresário prosseguiu o relato informando sobre a loja em construção na cidade de Osvaldo Cruz/SP, que já está a abastecendo de produtos, tendo em vista o planejamento de inaugurá-la no mês de setembro do corrente ano.

Por conseguinte, afirmou estarem tempestivos os pagamentos de salários e demais consectários trabalhistas, situação equivalente aos tributos e parcelamentos que a empresa aderiu.

Por fim, em relação a empresa BRASICON, informou não haver venda de lotes no empreendimento imobiliário durante este mês.



## 5.1 QUADRO DE FUNCIONÁRIOS

O representante legal das Recuperandas informou que, durante o mês de junho/2022, não houve movimentação significativa no número de funcionários, mantendo a mesma quantidade de colaboradores, 103 (cento e três) colaboradores em todas as empresas e suas filiais, os quais estão recebendo a remuneração regularmente, assim como estão sendo quitadas as obrigações trabalhistas de forma tempestiva.

## 6. INFORMAÇÕES FINANCEIRAS

### 6.1 BALANÇO PATRIMONIAL - COMPARATIVO

#### 6.1.1 ATIVO – COMPARATIVO ENTRE AS RECUPERANDAS

A tabela abaixo demonstra os ativos de cada empresa do grupo Cimcal ao final do mês de abril de 2022.

abr/22														
ATIVO	Bracol	AV	Brasicon	AV	Cimcal	AV	Fabulu	AV	Mar Grande	AV	Realiza	AV	Total	AV
<b>Ativo Circulante</b>	<b>168.389</b>	<b>14,4%</b>	<b>1.145.030</b>	<b>40,3%</b>	<b>11.261.781</b>	<b>51,7%</b>	<b>35.282</b>	<b>1,8%</b>	<b>356</b>	<b>0,0%</b>	<b>248.849</b>	<b>18,2%</b>	<b>12.859.687</b>	<b>40,8%</b>
Caixa e Equivalentes a Caixa	3.647	0,3%	823.153	29,0%	2.230.864	10,2%	35.282	1,8%	356	0,0%	246.946	18,1%	3.340.248	10,6%
Créditos	0	0,0%	179.552	6,3%	15.113	0,1%	0	0,0%	0	0,0%	99	0,0%	194.764	0,6%
Adiantamentos	0	0,0%	0	0,0%	670.650	3,1%	0	0,0%	0	0,0%	0	0,0%	670.650	2,1%
Outros Créditos	0	0,0%	0	0,0%	2.242.377	10,3%	0	0,0%	0	0,0%	0	0,0%	2.242.377	7,1%
Tributos a Recuperar/Compensar	0	0,0%	19	0,0%	872.427	4,0%	0	0,0%	0	0,0%	1.804	0,1%	874.249	2,8%
Estoques	164.742	14,1%	142.305	5,0%	5.226.474	24,0%	0	0,0%	0	0,0%	0	0,0%	5.533.521	17,6%
Despesas Antecipadas	0	0,0%	0	0,0%	3.877	0,0%	0	0,0%	0	0,0%	0	0,0%	3.877	0,0%
<b>Ativo Não Circulante</b>	<b>1.000.000</b>	<b>85,6%</b>	<b>1.696.663</b>	<b>59,7%</b>	<b>10.514.013</b>	<b>48,3%</b>	<b>1.964.280</b>	<b>98,2%</b>	<b>2.348.625</b>	<b>100,0%</b>	<b>1.115.834</b>	<b>81,8%</b>	<b>18.639.415</b>	<b>59,2%</b>
<b>Ativo Realizável a Longo Prazo</b>	<b>1.000.000</b>	<b>85,6%</b>	<b>1.539.321</b>	<b>54,2%</b>	<b>990.076</b>	<b>4,5%</b>	<b>0</b>	<b>0,0%</b>	<b>0</b>	<b>0,0%</b>	<b>909.000</b>	<b>66,6%</b>	<b>4.438.397</b>	<b>14,1%</b>
Créditos a LP	0	0,0%	668.674	23,5%	52.176	0,2%	0	0,0%	0	0,0%	0	0,0%	720.850	2,3%
Tributos a Recuperar LP	0	0,0%	0	0,0%	709.235	3,3%	0	0,0%	0	0,0%	0	0,0%	709.235	2,3%
Depósitos Judiciais	0	0,0%	0	0,0%	23.665	0,1%	0	0,0%	0	0,0%	0	0,0%	23.665	0,1%
Créditos com Pessoas Ligadas	1.000.000	85,6%	870.647	30,6%	205.000	0,9%	0	0,0%	0	0,0%	909.000	66,6%	2.984.647	9,5%
<b>Ativo Permanente</b>	<b>0</b>	<b>0,0%</b>	<b>157.342</b>	<b>5,5%</b>	<b>9.523.937</b>	<b>43,7%</b>	<b>1.964.280</b>	<b>98,2%</b>	<b>2.348.625</b>	<b>100,0%</b>	<b>206.834</b>	<b>15,2%</b>	<b>14.201.018</b>	<b>45,1%</b>
Investimentos	0	0,0%	10.993	0,4%	29.172	0,1%	1.964.280	98,2%	2.348.625	100,0%	0	0,0%	4.353.070	13,8%
Imobilizado	0	0,0%	144.859	5,1%	9.494.765	43,6%	0	0,0%	0	0,0%	206.834	15,2%	9.846.458	31,3%
Intangível	0	0,0%	1.490	0,1%	0	0,0%	0	0,0%	0	0,0%	0	0,0%	1.490	0,0%
<b>Total do Ativo</b>	<b>1.168.389</b>	<b>100,0%</b>	<b>2.841.693</b>	<b>100,0%</b>	<b>21.775.794</b>	<b>100,0%</b>	<b>1.999.562</b>	<b>100,0%</b>	<b>2.348.981</b>	<b>100,0%</b>	<b>1.364.683</b>	<b>100,0%</b>	<b>31.499.102</b>	<b>100,0%</b>
% Participação do Ativo Circulante	1,3%		8,9%		87,6%		0,3%		0,0%		1,9%		100,0%	
% Participação do Ativo Realizável a LP	22,5%		34,7%		22,3%		0,0%		0,0%		20,5%		100,0%	
% Participação do Ativo Permanente	0,0%		1,1%		67,1%		13,8%		16,5%		1,5%		100,0%	

Pode-se observar que a Recuperanda Cimcal mantém a maior parte do ativo total, com 69,1%, bem como concentra os saldos mais significativos do período. Ademais, dos R\$ 12,8 milhões alocados no ativo circulante, 87,6% concentram-se na empresa Cimcal, enquanto para os Ativos Realizáveis a Longo Prazo, dos R\$ 4,4 milhões, 34,7% deriva da Brasicon, 22,5% da Bracol, 22% da Cimcal e 20% da empresa Realiza. Em relação ao Ativo Permanente, composto pelos investimentos e imobilizados, 67,1% pertencem a Cimcal.

## 6.1.2 PASSIVO – COMPARATIVO ENTRE AS RECUPERANDAS

A tabela abaixo demonstra os passivos de cada empresa do grupo Cimcal ao final do mês de abril de 2022.

PASSIVO	abr/22													
	Bracol	AV	Brasicon	AV	Cimcal	AV	Fabilu	AV	Mar Grande	AV	Realiza	AV	Total	AV
<b>Passivo Circulante</b>	<b>2.240</b>	<b>0,2%</b>	<b>1.169</b>	<b>0,0%</b>	<b>27.796.726</b>	<b>127,6%</b>	<b>600.000</b>	<b>30,0%</b>	<b>9.409</b>	<b>0,4%</b>	<b>103.512</b>	<b>7,6%</b>	<b>28.513.056</b>	<b>90,5%</b>
Empréstimos e Financiamentos	0	0,0%	0	0,0%	4.648.370	21,3%	600.000	30,0%	0	0,0%	0	0,0%	5.248.370	16,7%
Fornecedores	0	0,0%	0	0,0%	16.538.364	75,9%	0	0,0%	0	0,0%	0	0,0%	16.538.364	52,5%
Obrigações Sociais e Trabalhistas	0	0,0%	0	0,0%	2.239.975	10,3%	0	0,0%	9.409	0,4%	0	0,0%	2.249.384	7,1%
Obrigações Tributárias	2.240	0,2%	232	0,0%	4.101.062	18,8%	0	0,0%	0	0,0%	102.558	7,5%	4.206.092	13,4%
Outras Obrigações	0	0,0%	937	0,0%	268.955	1,2%	0	0,0%	0	0,0%	954	0,1%	270.846	0,9%
( - ) Contas Retificadoras	0	0,0%	0	0,0%	-0	0,0%	0	0,0%	0	0,0%	0	0,0%	-0	0,0%
<b>Passivo Não Circulante</b>	<b>1.166.149</b>	<b>99,8%</b>	<b>2.840.524</b>	<b>100,0%</b>	<b>-6.020.932</b>	<b>-27,6%</b>	<b>1.399.562</b>	<b>70,0%</b>	<b>2.339.571</b>	<b>99,6%</b>	<b>1.261.171</b>	<b>92,4%</b>	<b>2.986.046</b>	<b>9,5%</b>
<b>Passivo Exigível a Longo Prazo</b>	<b>215.342</b>	<b>18,4%</b>	<b>74.651</b>	<b>2,6%</b>	<b>2.116.913</b>	<b>9,7%</b>	<b>0</b>	<b>0,0%</b>	<b>605.000</b>	<b>25,8%</b>	<b>52.700</b>	<b>3,9%</b>	<b>3.064.606</b>	<b>9,7%</b>
Empréstimos e Financiamentos LP	215.342	18,4%	0	0,0%	100.056	0,5%	0	0,0%	605.000	25,8%	0	0,0%	920.398	2,9%
Receitas Diferidas LP	0	0,0%	74.651	2,6%	0	0,0%	0	0,0%	0	0,0%	0	0,0%	74.651	0,2%
Outras Obrigações LP	0	0,0%	0	0,0%	2.024.774	9,3%	0	0,0%	0	0,0%	52.700	3,9%	2.077.474	6,6%
( - ) Contas Retificadoras LP	0	0,0%	0	0,0%	-7.917	0,0%	0	0,0%	0	0,0%	0	0,0%	-7.917	0,0%
<b>Patrimônio Líquido</b>	<b>950.807</b>	<b>81,4%</b>	<b>2.765.873</b>	<b>97,3%</b>	<b>-8.137.844</b>	<b>-37,4%</b>	<b>1.399.562</b>	<b>70,0%</b>	<b>1.734.571</b>	<b>73,8%</b>	<b>1.208.471</b>	<b>88,6%</b>	<b>-78.560</b>	<b>-0,2%</b>
Capital Social	129.158	11,1%	168.572	5,9%	3.420.000	15,7%	1.544.579	77,2%	1.974.579	84,1%	350.000	25,6%	7.586.888	24,1%
( - ) Capital a Integralizar	0	0,0%	0	0,0%	0	0,0%	-100.000	-5,0%	-100.000	-4,3%	0	0,0%	-200.000	-0,6%
Ajustes de Avaliação Patrimonial	0	0,0%	0	0,0%	3.819.098	17,5%	0	0,0%	0	0,0%	102.300	7,5%	3.921.398	12,4%
Reservas de Lucros	0	0,0%	0	0,0%	0	0,0%	87.850	4,4%	87.850	3,7%	271	0,0%	175.971	0,6%
Lucros e/ou Prejuízos Acumulados	807.497	69,1%	2.244.495	79,0%	-15.623.771	-71,7%	-30.167	-1,5%	-121.609	-5,2%	785.192	57,5%	-11.938.362	-37,9%
Lucros e/ou Prejuízos do Exercício	-1.768	-0,2%	-18.189	-0,6%	266.829	1,2%	0	0,0%	-249	0,0%	-29.308	-2,1%	217.316	0,7%
( - ) Reduções do PL	0	0,0%	0	0,0%	-20.000	-0,1%	-102.700	-5,1%	-106.000	-4,5%	0	0,0%	-228.700	-0,7%
Ajustes de Exercícios Anteriores	15.919	1,4%	370.995	13,1%	0	0,0%	0	0,0%	0	0,0%	16	0,0%	386.930	1,2%
<b>Total do Passivo</b>	<b>1.168.389</b>	<b>100,0%</b>	<b>2.841.693</b>	<b>100,0%</b>	<b>21.775.794</b>	<b>100,0%</b>	<b>1.999.562</b>	<b>100,0%</b>	<b>2.348.981</b>	<b>100,0%</b>	<b>1.364.683</b>	<b>100,0%</b>	<b>31.499.102</b>	<b>100,0%</b>
% Participação do Passivo Circulante	0,0%		0,0%		97,5%		2,1%		0,0%		0,4%		100,0%	
% Participação do Passivo Exigível a LP	7,0%		2,4%		69,1%		0,0%		19,7%		1,7%		100,0%	
% Participação do Patrimônio Líquido	-1210,3%		-3520,7%		10358,8%		-1781,5%		-2208,0%		-1538,3%		100,0%	

Em abril de 2022, detentora da maior parte dos Ativos, a Recuperanda Cimcal representou 97,5% do Passivo Circulante e 69,1% do Exigível a Longo Prazo.

Já na análise do Patrimônio Líquido, observa-se que o maior prejuízo acumulado de exercícios anteriores está nesta mesma Recuperanda, que detém grande parte da movimentação em todos os meses. Por fim, no mês de abril de 2022 somente a Cimcal do grupo auferiu lucro, enquanto Bracol, Brasicon e Realiza finalizaram com prejuízo no período.

## 6.1.3 DRE – COMPARATIVO ENTRE AS RECUPERANDAS

As receitas, custos e despesas de cada empresa do grupo serão apresentados a seguir de forma comparativa referente ao mês de abril de 2022.

DEMONSTRAÇÃO DO RESULTADO	abr/22													
	Bracol	AV	Brasicon	AV	Cimcal	AV	Fabilu	AV	Mar Grande	AV	Realiza	AV	Total	AV
<b>Receitas Operacionais Brutas</b>	<b>0</b>	<b>0,0%</b>	<b>5.635</b>	<b>100,0%</b>	<b>4.515.139</b>	<b>100,0%</b>	<b>0</b>	<b>0,0%</b>	<b>0</b>	<b>0,0%</b>	<b>0</b>	<b>0,0%</b>	<b>4.520.774</b>	<b>100,0%</b>
( - ) Deduções das Receitas	0	0,0%	-206	-3,7%	-463.223	-10,3%	0	0,0%	0	0,0%	0	0,0%	-463.429	-10,3%
( - ) Custo dos Produtos Vendidos	0	0,0%	-426	-7,6%	-3.529.355	-78,2%	0	0,0%	0	0,0%	0	0,0%	-3.529.782	-78,1%
<b>( = ) Lucro Bruto</b>	<b>0</b>	<b>0,0%</b>	<b>5.003</b>	<b>88,8%</b>	<b>522.561</b>	<b>11,6%</b>	<b>0</b>	<b>0,0%</b>	<b>0</b>	<b>0,0%</b>	<b>0</b>	<b>0,0%</b>	<b>527.564</b>	<b>11,7%</b>
( - ) Despesas Operacionais	-481	0,0%	-7.345	-130,4%	-240.329	-5,3%	0	0,0%	0	0,0%	-547	0,0%	-248.703	-5,5%
<b>( = ) Resultado Operacional (Ebitda)</b>	<b>-481</b>	<b>0,0%</b>	<b>-2.342</b>	<b>-41,6%</b>	<b>282.232</b>	<b>6,3%</b>	<b>0</b>	<b>0,0%</b>	<b>0</b>	<b>0,0%</b>	<b>-547</b>	<b>0,0%</b>	<b>278.861</b>	<b>6,2%</b>
( - ) Depreciação e Amortizações	0	0,0%	0	0,0%	-1.746	0,0%	0	0,0%	0	0,0%	0	0,0%	-1.746	0,0%
( - ) Encargos Financeiros Líquidos	0	0,0%	-103	-1,8%	-5.402	-0,1%	0	0,0%	0	0,0%	-265	0,0%	-5.770	-0,1%
<b>( = ) Result. do Exerc. Antes do RNO</b>	<b>-481</b>	<b>0,0%</b>	<b>-2.446</b>	<b>-43,4%</b>	<b>275.083</b>	<b>6,1%</b>	<b>0</b>	<b>0,0%</b>	<b>0</b>	<b>0,0%</b>	<b>-812</b>	<b>0,0%</b>	<b>271.344</b>	<b>6,0%</b>
( +/- ) Resultado Não Operacional	0	0,0%	0	0,0%	0	0,0%	0	0,0%	0	0,0%	0	0,0%	0	0,0%
<b>( = ) Result. do Exerc. Antes das Prov.</b>	<b>-481</b>	<b>0,0%</b>	<b>-2.446</b>	<b>-43,4%</b>	<b>275.083</b>	<b>6,1%</b>	<b>0</b>	<b>0,0%</b>	<b>0</b>	<b>0,0%</b>	<b>-812</b>	<b>0,0%</b>	<b>271.344</b>	<b>6,0%</b>
( - ) Provisões de IRPJ e CSLL	0	0,0%	0	0,0%	-63.470	-1,4%	0	0,0%	0	0,0%	0	0,0%	-63.470	-1,4%
<b>( = ) Resultado Líquido do Exercício</b>	<b>-481</b>	<b>0,0%</b>	<b>-2.446</b>	<b>-43,4%</b>	<b>211.613</b>	<b>4,7%</b>	<b>0</b>	<b>0,0%</b>	<b>0</b>	<b>0,0%</b>	<b>-812</b>	<b>0,0%</b>	<b>207.874</b>	<b>4,6%</b>
% Participação das Receitas Op. Brutas	0,0%		0,1%		99,9%		0,0%		0,0%		0,0%		100,0%	
% Participação do Lucro Bruto	0,0%		0,9%		99,1%		0,0%		0,0%		0,0%		100,0%	
% Participação das Despesas Operacionais	0,2%		3,0%		96,6%		0,0%		0,0%		0,2%		100,0%	
% Participação do Resultado Operacional	-0,2%		-0,8%		101,2%		0,0%		0,0%		-0,2%		100,0%	
% Participação do Resultado Líq. do Exerc.	-0,2%		-1,2%		101,8%		0,0%		0,0%		-0,4%		100,0%	

As empresas Cimcal, Realiza, Bracol e Brasicon são as empresas que demonstram movimentações na avaliação acumulada, sendo apenas Cimcal e Brasicon as únicas que apresentaram faturamento no período. As empresas Fabilu e Mar Grande além de não apresentarem movimentações de faturamento, não apresentaram custos e despesas.

Ademais, em relação ao faturamento do mês, a Cimcal foi responsável por 99,9% das receitas do grupo e 96,6% das despesas operacionais, tendo auferido um lucro de R\$ 211 mil. Já a Brasicon, que representou 0,1% do faturamento, obteve um resultado negativo de R\$ 2 mil. Por fim, as empresas Realiza e Bracol sofreram um resultado desfavorável de R\$ 812 e R\$ 481, respectivamente.

Juntas, as Recuperandas apresentaram um **lucro** de R\$ 207 mil no mês de análise.

## 6.2 BALANÇO PATRIMONIAL – CENTRALIZADO GRUPO CIMCAL

### 6.2.1 ATIVO

O Ativo faz parte das Contas Patrimoniais e compreende o conjunto de Bens e Direitos da Recuperanda, possuindo valores econômicos. Estes valores são demonstrados através do Balanço Patrimonial, juntamente com os Passivos e o Capital Próprio, que somados resultam no total de Ativos da empresa. É possível considerar, ainda, que os ativos são convertíveis em meios monetários, com a venda de um maquinário da empresa, por exemplo.

A representação dos Ativos, no Balanço, é dividida entre aqueles ativos que são convertíveis mais rapidamente e aqueles que levam mais tempo, que são os ativos circulantes e não circulantes, respectivamente.

Os dados da evolução consolidada da composição dos Ativos das Recuperandas serão apresentados de forma comparativa de janeiro de 2018 a abril de 2022, onde pode-se observar a ocorrência de um acréscimo de R\$ 838 mil de março a abril de 2022, principalmente relacionado às contas do Ativo Circulante.

As principais movimentações financeiras e operacionais serão destacadas a seguir:

ATIVO	jan/18	mar/22	AV	abr/22	AV	AH	AH	Varição	Varição
						abr22/jan18	abr22/mar22	abr22/jan18	abr22/mar22
<b>Ativo Circulante</b>	<b>25.585.700</b>	<b>12.019.765</b>	<b>39,2%</b>	<b>12.859.687</b>	<b>40,8%</b>	<b>-49,7%</b>	<b>7,0%</b>	<b>-12.726.012</b>	<b>839.923</b>
Caixa e Equivalentes a Caixa	6.232.055	3.141.558	10,2%	3.340.248	10,6%	-46,4%	6,3%	-2.891.807	198.690
Créditos	2.491.288	134.095	0,4%	194.764	0,6%	-92,2%	45,2%	-2.296.524	60.669
Adiantamentos	16.080	277.344	0,9%	670.650	2,1%	4070,7%	141,8%	654.570	393.306
Outros Créditos	3.053.433	2.242.377	7,3%	2.242.377	7,1%	-26,6%	0,0%	-811.056	0
Tributos a Recuperar/Compensar	950.366	864.215	2,8%	874.249	2,8%	-8,0%	1,2%	-76.117	10.034
Estoques	12.838.600	5.356.298	17,5%	5.533.521	17,6%	-56,9%	3,3%	-7.305.079	177.223
Despesas Antecipadas	3.877	3.877	0,0%	3.877	0,0%	0,0%	0,0%	0	0
<b>Ativo Não Circulante</b>	<b>16.316.057</b>	<b>18.641.161</b>	<b>60,8%</b>	<b>18.639.415</b>	<b>59,2%</b>	<b>14,2%</b>	<b>0,0%</b>	<b>2.323.358</b>	<b>-1.746</b>
<b>Ativo Realizável a Longo Prazo</b>	<b>1.768.758</b>	<b>4.438.397</b>	<b>14,5%</b>	<b>4.438.397</b>	<b>14,1%</b>	<b>150,9%</b>	<b>0,0%</b>	<b>2.669.639</b>	<b>0</b>
Créditos a LP	45.227	720.850	2,4%	720.850	2,3%	1493,9%	0,0%	675.623	0
Tributos a Recuperar LP	6.866	709.235	2,3%	709.235	2,3%	10229,9%	0,0%	702.369	0
Depósitos Judiciais	11.665	23.665	0,1%	23.665	0,1%	102,9%	0,0%	12.000	0
Créditos com Pessoas Ligadas	1.705.000	2.984.647	9,7%	2.984.647	9,5%	75,1%	0,0%	1.279.647	0
<b>Ativo Permanente</b>	<b>14.547.300</b>	<b>14.202.764</b>	<b>46,3%</b>	<b>14.201.018</b>	<b>45,1%</b>	<b>-2,4%</b>	<b>0,0%</b>	<b>-346.282</b>	<b>-1.746</b>
Investimentos	4.374.077	4.353.070	14,2%	4.353.070	13,8%	-0,5%	0,0%	-21.007	0
Imobilizado	10.171.733	9.848.204	32,1%	9.846.458	31,3%	-3,2%	0,0%	-325.275	-1.746
Intangível	1.490	1.490	0,0%	1.490	0,0%	0,0%	0,0%	0	0
<b>Total do Ativo</b>	<b>41.901.757</b>	<b>30.660.926</b>	<b>100,0%</b>	<b>31.499.102</b>	<b>100,0%</b>	<b>-24,8%</b>	<b>2,7%</b>	<b>-10.402.654</b>	<b>838.177</b>

**Caixa e Equivalentes a Caixa:** O grupo Caixa e Equivalentes a Caixa que engloba as contas "Caixa", "Bancos", "Aplicações de Liquidez Imediata" e "Outras Disponibilidades" apresentou um aumento de 6,3% de março a abril de 2022, respectivamente R\$ 198 mil, devido principalmente ao acréscimo ocorrido na primeira conta mencionada. Com saldo de R\$ 3,3 milhões, a maior parte está concentrada na conta caixa com 79,5%, 13,9% concentram-se na conta Bancos, 1,6% em aplicações de liquidez imediata e outros 5% em Outras Disponibilidades. O grupo representou 10,6% do total dos Ativos no referido mês de análise.

**Créditos a Curto e Longo Prazo:** O grupo Créditos está composto pelas Duplicatas a Receber e cheques pré-datados e apresentaram aumento de 45,2% no curto prazo, respectivamente R\$ 60 mil no período de fevereiro a abril de 2022, sendo que o prazo médio de recebimento ficou em 6 dias. Não existem movimentações nos créditos de duplicatas a receber relacionados a longo prazo, entretanto, por informações obtidas anteriormente, constata-se que valores a receber futuramente estão incorporados ao valor lançado na conta "Caixa". O grupo representou no curto prazo 0,6% do total dos Ativos.

**Adiantamentos:** O grupo é formado por "Adiantamentos a Funcionários e a Fornecedores" e apresentou uma alta de R\$ 393 mil no período de análise, finalizando com um montante de R\$ 670 mil, sendo



que esse acréscimo ocorreu em virtude da movimentação em Adiantamento a Fornecedores. Dessa forma, representou no último mês 2,1% do total do ativo das Recuperandas.

**Tributos a Compensar:** Este grupo é constituído dos valores que poderão ser utilizados para compensação com os tributos devidos pelas Recuperandas. O saldo registrado neste grupo em abril de 2022 foi de R\$ 874 mil, demonstrando um acréscimo de 1,2% em relação ao mês anterior, respectivamente R\$ 10 mil. Por fim, o grupo representou 2,8% do ativo total das Recuperandas.

**Estoque de Produtos:** O saldo dos estoques é relativo ao valor constante de mercadorias disponíveis para comercialização e demonstram movimentação de acordo com as vendas e compras efetuadas no período, tendo esse grupo um aumento de R\$ 171 mil no período de análise. Dessa forma, os estoques apresentaram ao fim do mês um saldo de R\$ 5,5 milhões, equivalente a 17,6% do ativo de abril de 2022.

As movimentações do semestre podem ser visualizadas na tabela abaixo:

ESTOQUES	nov/21	dez/21	jan/22	fev/22	mar/22	abr/22
Estoque de Mercadorias para Revenda	5.775.671	5.273.776	5.620.108	5.180.929	5.049.251	5.226.474
Estoque de Imóveis Destinados a Venda	292.305	292.305	292.305	307.048	307.048	307.048
<b>Total</b>	<b>6.067.976</b>	<b>5.566.081</b>	<b>5.912.414</b>	<b>5.487.977</b>	<b>5.356.298</b>	<b>5.533.521</b>
<b>Variação %</b>	<b>-4,71%</b>	<b>-8,27%</b>	<b>6,22%</b>	<b>-7,18%</b>	<b>-2,40%</b>	<b>3,31%</b>

**Imobilizado:** Este grupo é formado pelo conjunto de bens necessários à manutenção das atividades da empresa, caracterizados por apresentarem-se na forma tangível. No mês de abril/2022, observa-se que houve a contabilização da parcela de depreciação do período, no valor de R\$ 1 mil.

O grupo representou por fim 31,3% do total do ativo. Apresenta-se abaixo um quadro com a composição demonstrativa do grupo:

IMOBILIZADO E INTANGÍVEL	nov/21	dez/21	jan/22	fev/22	mar/22	abr/22
Compras para Imobilizado	3.174.064	3.169.076	3.169.076	3.169.076	3.169.076	3.169.076
Terrenos	3.577.087	3.577.087	3.577.087	3.577.087	3.577.087	3.577.087
Imóveis Rurais	635.000	635.000	635.000	635.000	635.000	635.000
Edifícios e Construções	2.300.000	2.300.000	2.300.000	2.300.000	2.300.000	2.300.000
Equipamentos, Máquinas e Instalações Industriais	4.695	4.695	4.695	4.695	4.695	4.695
Móveis, Utensílios e Instalações Industriais	194.124	194.124	195.824	195.824	267.710	267.710
Veículos	1.504.015	1.504.015	1.504.015	1.504.015	1.504.015	1.504.015
( - ) Depreciação Acumulada	-1.701.060	-1.701.616	-1.702.201	-1.702.749	-1.704.495	-1.706.241
Adiantamento a Fornecedores de Bens	68.803	68.803	68.803	68.803	68.803	68.803
Outras Imobilizações	26.314	26.314	26.314	26.314	26.314	26.314
Marcas e Patentes	1.490	1.490	1.490	1.490	1.490	1.490
( - ) Amortização Acumulada	0	0	0	0	0	0
<b>Total</b>	<b>9.784.532</b>	<b>9.778.987</b>	<b>9.780.103</b>	<b>9.779.554</b>	<b>9.849.694</b>	<b>9.847.948</b>
<b>Variação %</b>	<b>-0,01%</b>	<b>-0,06%</b>	<b>0,01%</b>	<b>-0,01%</b>	<b>0,72%</b>	<b>-0,02%</b>

## 6.2.2 PASSIVO

O passivo é o conjunto de obrigações e dívidas feitas para o financiamento da atividade organizacional. Os valores dos passivos têm origem nas despesas, como contas a pagar aos fornecedores ou ao governo, por exemplo, sendo demonstrados através do Balanço Patrimonial.

Os dados da evolução da composição dos Passivos serão apresentados de forma comparativa de janeiro de 2018 a abril de 2022, sendo possível constatar um aumento de 2,7%, equivalente a R\$ 838 mil de março a abril de 2022.

As variações que impactaram nas contas serão demonstradas a seguir.

PASSIVO	jan/18	mar/22	AV	abr/22	AV	AH		Variação	
						abr22/jan18	abr22/mar22	abr22/jan18	abr22/mar22
<b>Passivo Circulante</b>	<b>30.310.129</b>	<b>27.943.423</b>	<b>91,1%</b>	<b>28.513.056</b>	<b>90,5%</b>	<b>-5,9%</b>	<b>2,0%</b>	<b>-1.797.073</b>	<b>569.633</b>
Empréstimos e Financiamentos	15.917.473	5.248.370	17,1%	5.248.370	16,7%	-67,0%	0,0%	-10.669.103	0
Fornecedores	13.201.972	15.721.399	51,3%	16.538.364	52,5%	25,3%	5,2%	3.336.392	816.965
Obrigações Sociais e Trabalhistas	437.558	2.331.405	7,6%	2.249.384	7,1%	414,1%	-3,5%	1.811.826	-82.021
Obrigações Tributárias	627.630	4.372.134	14,3%	4.206.092	13,4%	570,2%	-3,8%	3.578.462	-166.042
Outras Obrigações	125.497	270.116	0,9%	270.846	0,9%	115,8%	0,3%	145.349	730
<b>Passivo Não Circulante</b>	<b>11.591.627</b>	<b>2.717.503</b>	<b>8,9%</b>	<b>2.986.046</b>	<b>9,5%</b>	<b>-74,2%</b>	<b>9,9%</b>	<b>-8.605.581</b>	<b>268.543</b>
<b>Passivo Exigível a Longo Prazo</b>	<b>5.223.312</b>	<b>3.003.937</b>	<b>9,8%</b>	<b>3.064.606</b>	<b>9,7%</b>	<b>-41,3%</b>	<b>2,0%</b>	<b>-2.158.706</b>	<b>60.669</b>
Empréstimos e Financiamentos LP	932.619	920.398	3,0%	920.398	2,9%	-1,3%	0,0%	-12.222	0
Receitas Diferidas LP	2.278.496	13.982	0,0%	74.651	0,2%	-96,7%	433,9%	-2.203.844	60.669
Outras Obrigações LP	2.020.114	2.077.474	6,8%	2.077.474	6,6%	2,8%	0,0%	57.360	0
( - ) Contas Retificadoras LP	-7.917	-7.917	0,0%	-7.917	0,0%	0,0%	0,0%	0	0
<b>Patrimônio Líquido</b>	<b>6.368.315</b>	<b>-286.434</b>	<b>-0,9%</b>	<b>-78.560</b>	<b>-0,2%</b>	<b>-101,2%</b>	<b>-72,6%</b>	<b>-6.446.875</b>	<b>207.874</b>
Capital Social	7.838.316	7.586.888	24,7%	7.586.888	24,1%	-3,2%	0,0%	-251.428	0
( - ) Capital a Integralizar	-220.000	-200.000	-0,7%	-200.000	-0,6%	-9,1%	0,0%	20.000	0
Ajustes de Avaliação Patrimonial	3.921.398	3.921.398	12,8%	3.921.398	12,4%	0,0%	0,0%	0	0
Reservas de Lucros	175.971	175.971	0,6%	175.971	0,6%	0,0%	0,0%	0	0
Lucros e/ou Prejuízos Acumulados	-4.811.766	-11.938.362	-38,9%	-11.938.362	-37,9%	148,1%	0,0%	-7.126.596	0
Lucros e/ou Prejuízos do Exercício	-306.903	9.441	0,0%	217.316	0,7%	-170,8%	2201,8%	524.219	207.874
( - ) Reduções do PL	-228.700	-228.700	-0,7%	-228.700	-0,7%	0,0%	0,0%	0	0
Ajustes de Exercícios Anteriores	0	386.930	1,3%	386.930	1,2%	0,0%	0,0%	386.930	0
<b>Total do Passivo</b>	<b>41.901.757</b>	<b>30.660.926</b>	<b>100,0%</b>	<b>31.499.102</b>	<b>100,0%</b>	<b>-24,8%</b>	<b>2,7%</b>	<b>-10.402.654</b>	<b>838.177</b>

**Fornecedores:** A conta Fornecedores, que representa as compras de mercadorias e serviços a prazo, aumentou em 5,2%, correspondente a R\$ 816 mil de março a abril de 2022, passando a representar a importância de 52,5% do total do Passivo, com um saldo de R\$ 16,5 milhões. Esse acréscimo se observa na empresa Cimcal.

**Obrigações Sociais e Trabalhistas:** No período de março a abril de 2022, as Obrigações Sociais e Trabalhistas apresentaram uma redução de R\$ 82 mil, ou seja, um percentual de 3,5%, finalizando esse último mês com um saldo de R\$ 2,2 milhões, que representou 7,1% do total do passivo. O decréscimo ocorrido no período foi observado principalmente na rubrica "Encargos Sociais a Pagar" da Recuperanda Cimcal.

**Obrigações Tributárias:** No período de março a abril de 2022 houve nesta conta uma redução de R\$ 166 mil, o que fez com que o saldo do grupo finalizasse com um montante de R\$ 4,2 milhões, representando 13,4% do passivo total.

**Outras Obrigações a Curto e Longo Prazo:** Constituído pelas contas “Outras Contas a Pagar” e “Adiantamento de Clientes”, o grupo apresentou de março a abril de 2022 um aumento de R\$ 730 no curto prazo, equivalente a 0,3%. Já no longo prazo, as Outras Obrigações não houve movimentações. Ao todo, o grupo representou 7,5% do total do passivo, com um saldo de R\$ 2,3 milhões.

**Receitas Diferidas LP:** As receitas diferidas apresentaram no período de análise um aumento de R\$ 60 mil em seu saldo, sendo essa movimentação oriunda da Recuperanda Brasicon. Portanto, o grupo demonstrou ao final do mês um montante de R\$ 74 mil.

**Patrimônio líquido:** É formado pelo grupo de contas que registra o valor contábil pertencente aos acionistas e os Prejuízos Acumulados. O capital social, conta integrante deste grupo representa os valores recebidos pela **empresa**, em forma de subscrição ou por ela gerados. O Lucro/Prejuízo do Exercício de 2022 apresentou saldo acumulado positivo de R\$ 217 mil, tendo aumentado esse montante favorável em razão do lucro de R\$ 207 mil auferido pelas Recuperandas no mês de abril de 2022.

Outras avaliações serão realizadas a seguir nos tópicos de Demonstração do Resultado do Exercício.

## 6.3 INDICADORES FINANCEIROS

Os indicadores financeiros nada mais são do que métricas e mecanismos para coletar e gerar informações financeiras sobre uma determinada situação. No caso de um negócio, os indicadores financeiros servem para demonstrar quão saudável é um determinado empreendimento.

A seguir faremos a análise dos principais indicadores das Recuperandas e para melhor entendimento destacamos as interpretações relativa a cada um deles.

### 6.3.1 ÍNDICES DE LIQUIDEZ

Os índices de liquidez avaliam a capacidade financeira de uma empresa satisfazer as obrigações assumidas com terceiros. As informações para o cálculo destes índices são retiradas unicamente do Balanço Patrimonial e devem responder se o volume de disponibilidade da empresa é suficiente para cobrir suas obrigações. Uma forma de interpretação é que estes índices estejam acima de 1, assim, para cada R\$ 1,00 devido no curto prazo, pode-se dizer que a empresa possui este valor para quitar aquelas obrigações.

<b>ÍNDICES DE LIQUIDEZ</b>	<b>nov/21</b>	<b>dez/21</b>	<b>jan/22</b>	<b>fev/22</b>	<b>mar/22</b>	<b>abr/22</b>
Liquidez Corrente	0,47	0,45	0,45	0,45	0,43	0,45
Liquidez Geral	0,55	0,54	0,54	0,55	0,53	0,55
Liquidez Imediata	0,13	0,12	0,12	0,13	0,11	0,12
Liquidez Seca	0,26	0,25	0,25	0,26	0,24	0,26

### 6.3.1.1 Índice de Liquidez Geral

O cálculo deste indicador é efetuado por meio da divisão da "Disponibilidade Total" (ativo circulante, somado ao ativo não circulante, desconsiderando o ativo permanente) pelo "Total Exigível" (passivo circulante somado ao passivo não circulante).

O índice de liquidez geral da Recuperanda se manteve estável entre os meses do último semestre, apresentando o valor de **R\$ 0,55**, portanto a sociedade empresária **não dispõe** de ativos suficientes para o pagamento das suas dívidas com vencimento a curto e longo prazos, uma vez que a capacidade de pagamento era de **R\$ 0,55** para cada **R\$ 1,00** de dívida.

Vale lembrar que parte dos saldos das contas que constam registradas no Passivo Circulante e Exigível a longo prazo estão sujeitas aos efeitos do Plano de Recuperação Judicial.

### 6.3.2 ÍNDICES DE ENVIDAMENTO

Os índices de endividamento revelam o grau de endividamento da empresa e o seu prazo de composição. A interpretação é no sentido de que "quanto maior, pior", pois, quanto maior for o percentual da composição do endividamento, mais dívidas terá para pagar à Curto Prazo, logo maior será a pressão para a empresa gerar recursos para honrar seus compromissos.

<b>ÍNDICES DE ENVIDAMENTO</b>	<b>nov/21</b>	<b>dez/21</b>	<b>jan/22</b>	<b>fev/22</b>	<b>mar/22</b>	<b>abr/22</b>
Endividamento Geral	100,43%	100,96%	100,69%	100,44%	100,93%	100,25%
Composição do Endividamento	90,24%	90,10%	90,55%	90,40%	90,29%	90,30%

Em abril/2022 a Recuperanda apresentou um endividamento de R\$ 31,5 milhões, maior que o endividamento do mês anterior, sendo que as dívidas de curto prazo passaram a representar 90,30% do total.

A melhor forma de interpretação poderá ser efetuada em termos de acompanhamento da estabilidade destes índices, uma vez que durante o processo de RJ, a Recuperanda apresenta endividamento, entretanto não se espera que estes índices sofram pioras significativas.

Segue abaixo representação gráfica da oscilação dos índices de endividamento no semestre:

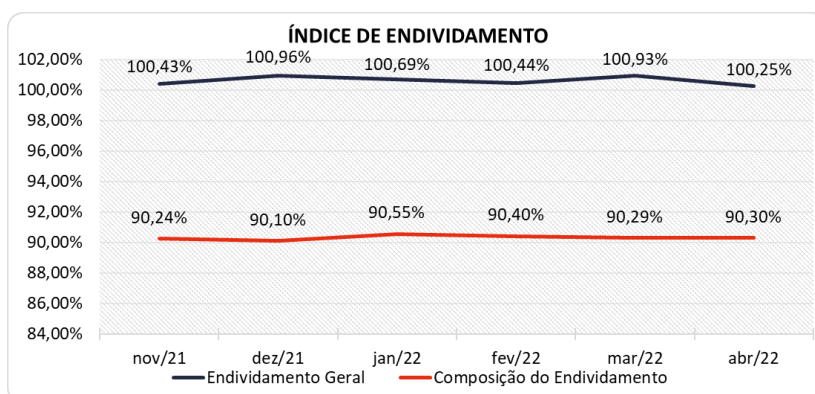

### 6.3.3 ÍNDICES DE RENTABILIDADE

Os índices de rentabilidade evidenciam o quanto renderam os investimentos efetuados pelas empresas, e pode ser entendida como o grau de remuneração de um negócio, por isso, "quanto maior, melhor".

**Margem Líquida** é o lucro alcançado pela empresa, obtido a partir da divisão do resultado líquido pela receita operacional.

**Rentabilidade do Ativo** é um indicador muito útil para acompanhamento da evolução ao longo do tempo da empresa. A porcentagem resultante mostra a eficiência da aplicação dos ativos e quanto lucro eles estão gerando, obtido a partir da divisão do resultado líquido pelo ativo total.

**Produtividade** é a relação que existe entre os resultados obtidos e os recursos empregados em um processo. Quanto menos recursos forem empregados e mais resultados forem alcançados, maior a produtividade. Este cálculo é obtido a partir da divisão da receita líquida pelo ativo total.

<b>ÍNDICES DE RENTABILIDADE</b>	<b>nov/21</b>	<b>dez/21</b>	<b>jan/22</b>	<b>fev/22</b>	<b>mar/22</b>	<b>abr/22</b>
Margem Líquida	2,91%	-3,92%	1,88%	1,91%	-3,24%	5,12%
Rentabilidade do Ativo	0,47%	-0,58%	0,26%	0,25%	-0,48%	0,66%
Produtividade	0,16	0,15	0,14	0,13	0,15	0,13

Os índices de rentabilidade preocupam-se em evidenciar os resultados das operações da empresa, por isso, "quanto maior, melhor".

A Margem Líquida e Rentabilidade das empresas finalizaram com resultados **positivos** no mês de abril de 2022, demonstrando no semestre 4 meses de margens positivas.

Segue abaixo representação gráfica da oscilação da margem líquida no semestre.



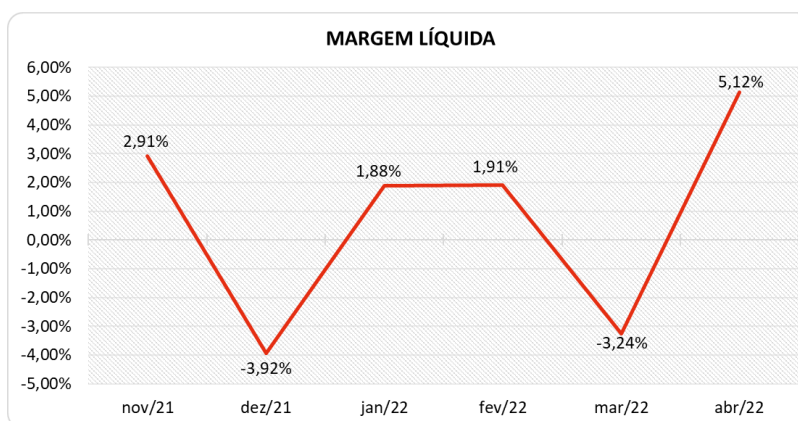

### 6.3.4 CAPITAL CIRCULANTE LÍQUIDO

O capital circulante líquido apresenta o risco de insolvência da empresa, por isso, quanto maior for o CCL (Capital Circulante positivo), menor será a probabilidade de insolvência técnica da empresa, uma vez que caso ela apresente alto volume de CCL negativo entende-se que terá dificuldade de honrar suas obrigações, pois, as dívidas de curto prazo serão superiores aos ativos de curto prazo.

<b>CAPITAL CIRCULANTE LÍQUIDO</b>	nov/21	dez/21	jan/22	fev/22	mar/22	abr/22
Ativo Circulante	13.476.215	12.632.493	12.902.281	12.726.212	12.019.765	12.859.687
Passivo Circulante	28.806.800	28.141.058	28.453.000	28.372.861	27.943.423	28.513.056
<b>CCL</b>	<b>-15.330.585</b>	<b>-15.508.565</b>	<b>-15.550.719</b>	<b>-15.646.649</b>	<b>-15.923.659</b>	<b>-15.653.369</b>
<b>Variação %</b>	<b>-0,86%</b>	<b>1,16%</b>	<b>0,27%</b>	<b>0,62%</b>	<b>1,77%</b>	<b>-1,70%</b>

Percebe-se que a Recuperanda reduziu seu CCL **negativo** em 1,70% em relação ao mês anterior, passando de um CCL de -R\$ 15,9 milhões para um CCL -R\$ 15,6 milhões. A dificuldade com relação ao CCL também pode ser visualizada no cálculo dos indicadores de liquidez.

Para melhor entendimento, segue representada graficamente a evolução do saldo negativo apurado no capital de giro líquido:

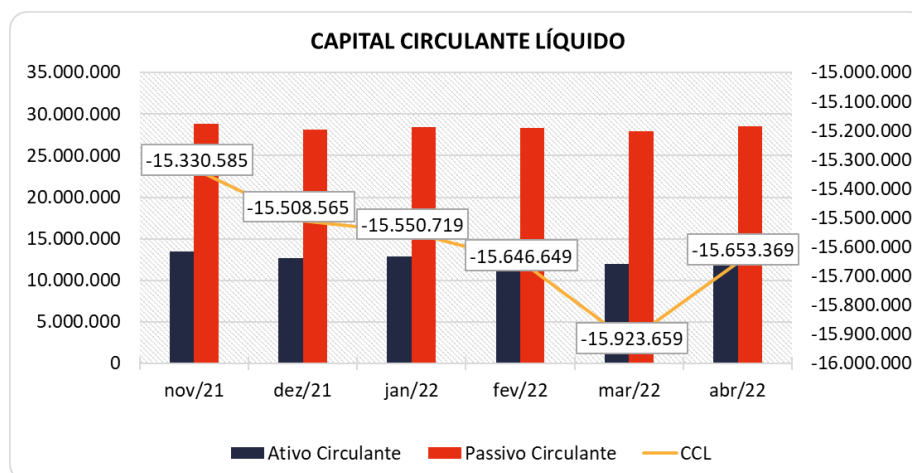

## 6.4 DEMONSTRAÇÃO DO RESULTADO DO EXERCÍCIO - CONSOLIDADO

A demonstração do resultado do exercício, ou DRE, é um relatório de demonstração contábilística dinâmica que se destina a evidenciar a formação do resultado líquido, através do confronto das receitas, custos e resultados, apurados em determinado período.

A DRE deve ser elaborada segundo o princípio contábil do regime de competência, onde as receitas e despesas devem ser simultaneamente incluídas na operação do resultado do período em que ocorreram.

Os dados da evolução das receitas, custos e despesas serão apresentados a seguir de forma comparativa, do último trimestre, com as principais variações que ocorreram nas contas e resultaram em um lucro de R\$ 207 mil nesse último mês.

DEMONSTRAÇÃO DO RESULTADO	fev/22	mar/22	AV	abr/22	AV	Média	AV	Média	AV	AH	Variação
						jan21 a dez21		jan22 a abr22		abr22/mar22	abr22/mar22
<b>Receitas Operacionais Brutas</b>	<b>4.523.177</b>	<b>5.078.000</b>	<b>100,0%</b>	<b>4.520.774</b>	<b>100,0%</b>	<b>5.958.724</b>	<b>100,0%</b>	<b>4.714.723</b>	<b>100,0%</b>	<b>-11,0%</b>	<b>-557.226</b>
( - ) Deduções das Receitas	-457.773	-504.138	-9,9%	-463.429	-10,3%	-613.099	-10,3%	-478.375	-10,1%	-8,1%	40.710
<b>( = ) Receitas Operacionais Líquidas</b>	<b>4.065.405</b>	<b>4.573.862</b>	<b>90,1%</b>	<b>4.057.345</b>	<b>89,7%</b>	<b>5.345.625</b>	<b>89,7%</b>	<b>4.236.348</b>	<b>89,9%</b>	<b>-11,3%</b>	<b>-516.516</b>
( - ) Custo dos Produtos Vendidos	-3.492.335	-4.083.578	-80,4%	-3.529.782	-78,1%	-4.678.216	-78,5%	-3.689.359	-78,3%	-13,6%	553.796
<b>( = ) Lucro Bruto</b>	<b>573.070</b>	<b>490.283</b>	<b>9,7%</b>	<b>527.564</b>	<b>11,7%</b>	<b>667.409</b>	<b>11,2%</b>	<b>546.989</b>	<b>11,6%</b>	<b>7,6%</b>	<b>37.280</b>
( - ) Despesas Operacionais	-457.682	-671.963	-13,2%	-248.703	-5,5%	-542.159	-9,1%	-466.385	-9,9%	-63,0%	423.260
<b>( = ) Resultado Operacional (Ebitda)</b>	<b>115.387</b>	<b>-181.680</b>	<b>-3,6%</b>	<b>278.861</b>	<b>6,2%</b>	<b>125.250</b>	<b>2,1%</b>	<b>80.604</b>	<b>1,7%</b>	<b>-253,5%</b>	<b>460.541</b>
( - ) Depreciação e Amortizações	-548	-1.746	0,0%	-1.746	0,0%	-627	0,0%	-1.156	0,0%	0,0%	0
( - ) Encargos Financeiros Líquidos	-7.492	-5.568	-0,1%	-5.770	-0,1%	-20.403	-0,3%	-6.299	-0,1%	3,6%	-202
<b>( = ) Result. do Exerc. Antes do RNO</b>	<b>107.347</b>	<b>-188.995</b>	<b>-3,7%</b>	<b>271.344</b>	<b>6,0%</b>	<b>104.219</b>	<b>1,7%</b>	<b>73.149</b>	<b>1,6%</b>	<b>-243,6%</b>	<b>460.339</b>
( +/- ) Resultado Não Operacional	0	0	0,0%	0	0,0%	8.840	0,1%	0	0,0%	0,0%	0
<b>( = ) Result. do Exerc. Antes das Prov.</b>	<b>107.347</b>	<b>-188.995</b>	<b>-3,7%</b>	<b>271.344</b>	<b>6,0%</b>	<b>113.060</b>	<b>1,9%</b>	<b>73.149</b>	<b>1,6%</b>	<b>-243,6%</b>	<b>460.339</b>
( - ) Provisões de IRPJ e CSLL	-29.550	40.666	0,8%	-63.470	-1,4%	-25.148	-0,4%	-18.820	-0,4%	-256,1%	-104.136
<b>( = ) Resultado Líquido do Exercício</b>	<b>77.797</b>	<b>-148.328</b>	<b>-2,9%</b>	<b>207.874</b>	<b>4,6%</b>	<b>87.912</b>	<b>1,5%</b>	<b>54.329</b>	<b>1,2%</b>	<b>-240,1%</b>	<b>356.203</b>

### 6.4.1 RECEITAS

As receitas consistem na soma de todas as vendas, seja de produtos ou de serviços, realizadas em um determinado período.

Elas demonstram a real capacidade da empresa e sua participação no mercado, ou seja, no fluxo de caixa da empresa, a receita constitui parte das entradas de dinheiro.

A seguir apresentamos o quadro de obtenção de receitas dos últimos seis meses, onde pode-se constatar as oscilações ocorridas no período.

RECEITAS OPERACIONAIS BRUTAS	nov/21	dez/21	jan/22	fev/22	mar/22	abr/22
Vendas e Serviços - Bracol	0	0	0	0	0	0
Vendas e Serviços - Brasicon	15.211	18.123	12.298	8.128	8.519	5.635
Vendas e Serviços - Cimcal	5.731.018	5.085.760	4.712.243	4.512.575	5.069.384	4.515.139
Vendas e Serviços - Fabilu	0	0	0	0	0	0
Vendas e Serviços - Mar Grande	0	0	0	0	0	0
Vendas e Serviços - Realiza	12.934	11.837	12.399	2.475	96	0
<b>Total</b>	<b>5.759.163</b>	<b>5.115.720</b>	<b>4.736.940</b>	<b>4.523.177</b>	<b>5.078.000</b>	<b>4.520.774</b>

No mês de abril de 2022, as receitas das Recuperandas totalizaram R\$ 4,5 milhões, tendo apresentado baixa de 11%, ou seja, R\$ 557 mil em relação ao valor auferido no mês anterior.

A maior receita acumulada do grupo advém da empresa CIMCAL com uma participação de 98,91% no total das receitas, seguida de 0,80% da empresa BRASICON, e 0,25% da empresa REALIZA.

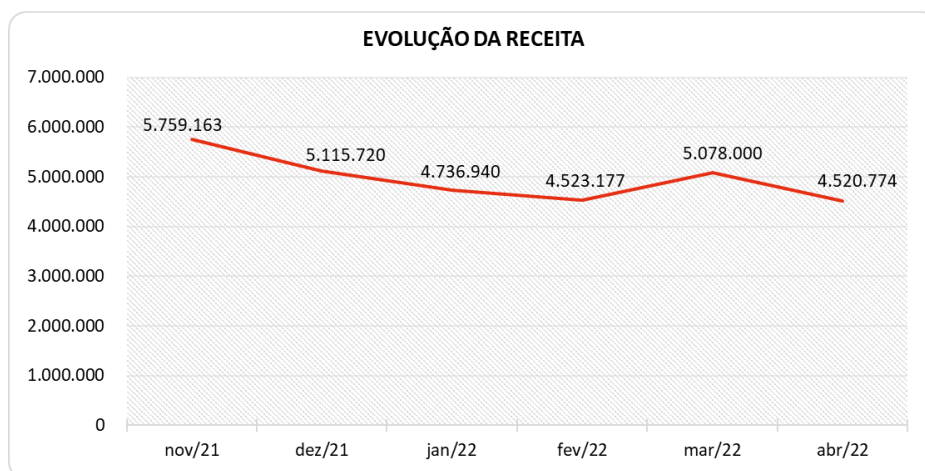

Para fins de avaliação da performance das empresas, além de avaliar um comparativo entre o mês atual e o mês anterior, é importante fazer também uma comparação entre as receitas do mês de análise com aquelas que foram obtidas no ano anterior identificando assim o crescimento do negócio.

No comparativo com o mesmo mês do ano anterior houve uma redução de 25,3%, respectivamente R\$ 1,5 milhão.

Ademais, a média de 2022, apesar de considerar apenas quatro meses, foi inferior em 20,9% se comparada à média do ano 2021.

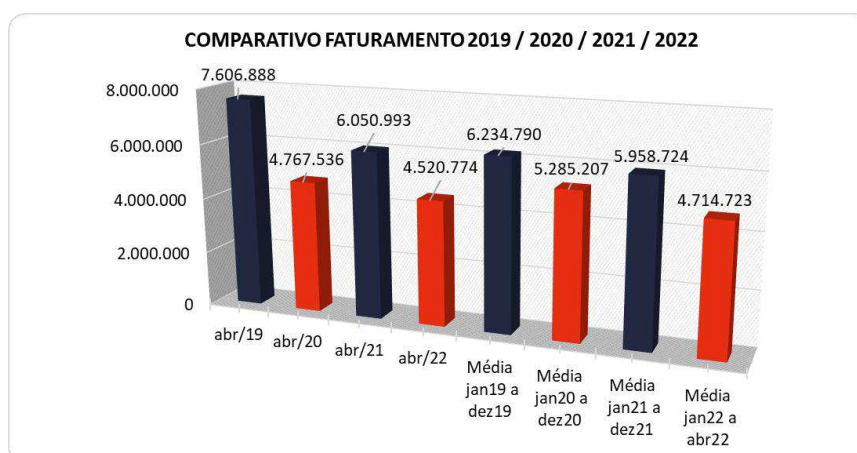

## 6.4.2 LUCRO BRUTO

O **Lucro Bruto** é o quanto sobra da receita obtida com as vendas dos produtos e serviços para pagar as despesas operacionais (e ter lucro), após o reconhecimento das deduções das receitas (impostos e devoluções sobre vendas) e do pagamento dos custos (matéria-prima e outros custos decorrentes das mercadorias/produtos).

DEDUÇÕES E CUSTOS	nov/21	dez/21	jan/22	fev/22	mar/22	abr/22
( - ) Deduções das Receitas	-574.860	-514.978	-488.159	-457.773	-504.138	-463.429
<b>( = ) Receitas Operacionais Líquidas</b>	<b>5.184.303</b>	<b>4.600.743</b>	<b>4.248.780</b>	<b>4.065.405</b>	<b>4.573.862</b>	<b>4.057.345</b>
( - ) Custo dos Produtos Vendidos	-4.429.901	-4.251.089	-3.651.741	-3.492.335	-4.083.578	-3.529.782
<b>( = ) Lucro Bruto</b>	<b>754.402</b>	<b>349.654</b>	<b>597.039</b>	<b>573.070</b>	<b>490.283</b>	<b>527.564</b>
<b>% Lucro Bruto</b>	<b>13,10%</b>	<b>6,83%</b>	<b>12,60%</b>	<b>12,67%</b>	<b>9,66%</b>	<b>11,67%</b>

O Lucro Bruto do grupo das Recuperandas foi favorável em 11,67% em abril de 2022, sendo um resultado maior percentualmente ante o auferido no mês anterior, que havia sido de 9,66%. Pode ser observado que houve uma redução percentual nas deduções e nos custos, principalmente em relação ao último citado, o que impactou de forma positiva o lucro bruto do mês analisado.

### 6.4.3 RECEITA X DESPESAS

Pode-se perceber que as despesas operacionais das Recuperandas registraram uma queda de 63% de março a abril de 2022, ou seja, um montante de R\$ 423 mil, passando a demonstrar nesse último mês um valor de R\$ 248 mil, correspondente a 5,5% do faturamento do mês. O fato identificado como principal responsável por essa movimentação foi o acréscimo ocorrido em "Outras Receitas Operacionais", que teve saldo de R\$ 416 mil no mês, sendo que o total das despesas operacionais foi em R\$ 665 mil.

As maiores despesas das Recuperandas, quando avaliada de maneira acumulada estão em: "Salários e Encargos", "Serviços de Terceiros", "Despesas com Veículos" e "Aluguel".

Para melhor compreensão apresenta-se a seguir um comparativo das receitas obtidas e as despesas do mesmo período.

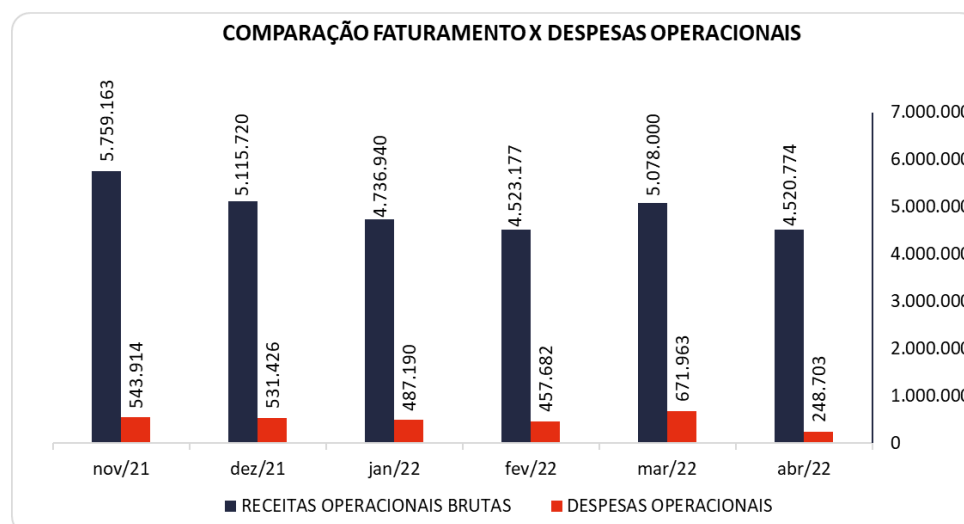

### 6.4.4 EVOLUÇÃO DO EBITDA

**Ebitda** é a sigla em inglês para *Earnings before interest, taxes, depreciation and amortization*. Em português, "Lucros antes de juros, impostos, depreciação e amortização" (também conhecida como Lajida).

O Ebitda representa a geração operacional de caixa da empresa, ou seja, o quanto a empresa gera de recursos apenas em suas atividades operacionais, sem levar em consideração os efeitos financeiros e das depreciações.

Portanto, o **EBITDA** revela-se como um indicador capaz de demonstrar o verdadeiro desempenho da atividade operacional, por isso está denominado na análise da DRE como Resultado Operacional, cuja evolução a respeito da Recuperanda, segue abaixo:

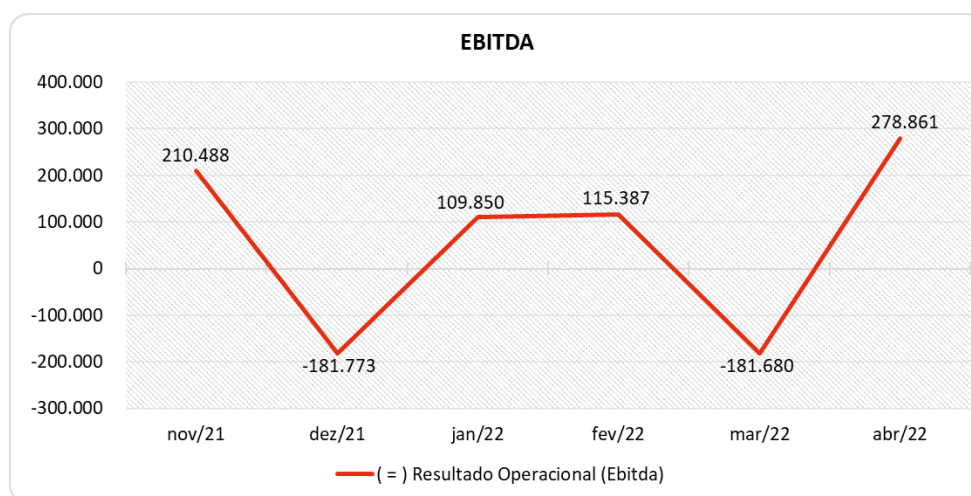

Observa-se que o resultado operacional (Ebitda) das empresas no mês de abril de 2022 foi positivo, motivado pelo Lucro Bruto ter sido suficiente para suprir as Despesas Operacionais, gerando um Ebitda favorável de R\$ 278 mil, sendo um resultado diferente do auferido no mês anterior, o qual havia sido negativo em R\$ 181 mil.

#### 6.4.5 RESULTADO OPERACIONAL X RESULTADO LÍQUIDO DO EXERCÍCIO

A tabela abaixo se refere à evolução do Ebitda em confrontação com o Resultado Líquido do Exercício registradas pela Recuperanda no último semestre.

Nesta análise, incorpora-se as depreciações, amortizações e resultados não operacionais consumando-se com o resultado líquido.



CONTAS	nov/21	dez/21	jan/22	fev/22	mar/22	abr/22
<b>( = ) Resultado Operacional (Ebitda)</b>	<b>210.488</b>	<b>-181.773</b>	<b>109.850</b>	<b>115.387</b>	<b>-181.680</b>	<b>278.861</b>
( - ) Depreciação e Amortizações	-556	-556	-585	-548	-1.746	-1.746
( - ) Encargos Financeiros Líquidos	-45.423	-40.298	-6.367	-7.492	-5.568	-5.770
<b>( = ) Result. do Exerc. Antes do RNO</b>	<b>164.509</b>	<b>-222.626</b>	<b>102.898</b>	<b>107.347</b>	<b>-188.995</b>	<b>271.344</b>
( +/- ) Resultado Não Operacional	29.657	0	0	0	0	0
<b>( = ) Result. do Exerc. Antes das Prov.</b>	<b>194.166</b>	<b>-222.626</b>	<b>102.898</b>	<b>107.347</b>	<b>-188.995</b>	<b>271.344</b>
( - ) Provisões de IRPJ e CSLL	-43.225	42.175	-22.926	-29.550	40.666	-63.470
<b>( = ) Resultado Líquido do Exercício</b>	<b>150.940</b>	<b>-180.451</b>	<b>79.972</b>	<b>77.797</b>	<b>-148.328</b>	<b>207.874</b>

Com o Ebitda positivo apurado, após apropriar o montante de Depreciação e Amortizações e os Encargos Financeiros, as Recuperandas fecharam o exercício com um resultado favorável de R\$ 207 mil, ou seja, um lucro de 4,6% sobre a receita.

Ressalta-se que os Encargos Financeiros apresentaram saldo negativo de R\$ 5 mil em abril de 2022, tendo demonstrado um pequeno aumento desfavorável de R\$ 202 em relação aos gastos mês anterior, identificada principalmente na conta Tarifas Bancárias. Destaca-se também que as provisões de IRPJ e CSLL terminaram com um saldo negativo de R\$ 63 mil.

## 6.5 FLUXO DE CAIXA (MÉTODO DIRETO)

Um dos relatórios mais importantes para a gestão é a Demonstração do Fluxo de caixa (DFC). O seu objetivo é evidenciar alterações no saldo de disponibilidades da empresa em um determinado período.

Fluxo de caixa direto é um método de estruturação da Demonstração de Fluxo de Caixa, na qual são registradas as entradas e saídas de recursos do negócio.

Para melhor compreensão apresenta-se a seguir a demonstração do fluxo de caixa da empresa Recuperanda, no último semestre.

DEMONSTRAÇÃO DO FLUXO DE CAIXA	nov/21	dez/21	jan/22	fev/22	mar/22	abr/22
<b>Atividades operacionais</b>						
Movimentação de clientes a receber	5.774.374	5.131.199	4.749.238	4.570.691	5.085.323	4.456.616
Movimentação de outros créditos a receber	125.899	34.877	224.928	-130.940	25.405	-403.341
Movimentação de ativo realizável a longo prazo	0	0	0	-216.000	-50.000	0
( - ) Movimentação de fornecedores	-4.537.248	-4.086.746	-3.691.323	-3.213.063	-4.443.102	-2.890.040
( - ) Movimentação de tributos	-631.156	-886.179	-391.316	-548.799	-461.763	-689.451
( - ) Movimentação de despesas	-558.178	-484.167	-608.374	-445.641	-616.720	-336.494
( - ) Movimentação de outras obrigações	730	1.081	1.060	730	351	730
( - ) Movimentação de outras obrigações a longo prazo	-15.211	-18.123	-121.011	21.724	-8.519	60.669
<b>Fluxo de caixa das atividades operacionais</b>	<b>159.210</b>	<b>-308.059</b>	<b>163.204</b>	<b>38.703</b>	<b>-469.026</b>	<b>198.690</b>
<b>Atividades de investimentos</b>						
Movimentação de investimentos permanentes	0	0	0	0	0	0
Movimentação de imobilizado e intangíveis	450	4.988	-1.700	0	-71.886	0
<b>Fluxo de caixa das atividades de investimentos</b>	<b>450</b>	<b>4.988</b>	<b>-1.700</b>	<b>0</b>	<b>-71.886</b>	<b>0</b>
<b>Atividades de financiamentos</b>						
Movimentação de empréstimos e financiamentos	1.918	-805	-823	107.000	0	0
Movimentação de empréstimos e financiamentos LP	-3.173	-4.988	0	20.000	0	0
Movimentação de outras atividades de financiamentos	0	0	0	0	0	0
<b>Fluxo de caixa das atividades de financiamentos</b>	<b>-1.255</b>	<b>-5.793</b>	<b>-823</b>	<b>127.000</b>	<b>0</b>	<b>0</b>
<b>Atividades do PRJ</b>						
Movimentação do PRJ	0	0	0	0	0	0
<b>Fluxo de caixa das atividades do PRJ</b>	<b>0</b>	<b>0</b>	<b>0</b>	<b>0</b>	<b>0</b>	<b>0</b>
<b>Atividades do PL</b>						
Movimentação do PL	0	20.038	0	0	-22	0
<b>Fluxo de caixa de ajustes do BP</b>	<b>0</b>	<b>20.038</b>	<b>0</b>	<b>0</b>	<b>-22</b>	<b>0</b>
<b>Variação líquida do caixa</b>	<b>158.405</b>	<b>-288.827</b>	<b>160.681</b>	<b>165.703</b>	<b>-540.933</b>	<b>198.690</b>
Caixa e equivalentes de caixa do início do período	3.486.528	3.644.934	3.356.107	3.516.789	3.682.491	3.141.558
Caixa e equivalentes de caixa do final do período	3.644.934	3.356.107	3.516.789	3.682.491	3.141.558	3.340.248
<b>Variação líquida do caixa</b>	<b>158.405</b>	<b>-288.827</b>	<b>160.681</b>	<b>165.703</b>	<b>-540.933</b>	<b>198.690</b>

O Caixa Operacional Líquido da Recuperanda no mês de abril/2022 ficou positivo em R\$ 198 mil, pois o volume de saídas com fornecedores, tributos e despesas foi menor do que o volume de entradas advindas de contas a receber e outros créditos a receber.

Por fim, não havendo outras movimentações significativas, a variação do saldo do caixa financeiro das Recuperandas finalizou positiva em R\$ 198 mil.

## 7. CONSIDERAÇÕES FINAIS

Após analisarmos os relatórios contábeis que demonstram a movimentação operacional e financeira das Recuperandas no mês de abril de 2022, destacaremos abaixo algumas informações extraídas desses documentos que nos ajudam a interpretar a sua atual situação econômico-financeira:

**Faturamento** – As Recuperandas registraram um faturamento consolidado de R\$ 4,5 milhões no mês de abril de 2022, valor 11% inferior ao obtido no mês anterior, acumulando em 2022, embora seja somente quatro meses, um faturamento médio de R\$ 4,7 milhões, 21% abaixo da média mensal do ano 2021, que foi de R\$ 5,9 milhões. No mês em análise, o volume de faturamento se apresentou insuficiente para a cobertura dos custos, despesas e encargos financeiros, ficando dependente da conta “Outras Receitas Operacionais”, no valor de R\$ 416 mil, para atingir o lucro no final do mês.

**Lucro Bruto** – É o resultado das vendas subtraído as deduções da receita e os custos das mercadorias/produtos, servindo essa sobra para cobrir os demais gastos da operação, e gerar o lucro que se espera. Em abril de 2022, o lucro bruto ficou positivo em 11,67%, e apresenta no acumulado do corrente ano uma média de 11,60%. Tal percentual se encontra, até o momento, maior quando comparado ao ano 2021, que apresentou uma média de 11,2%.

**Resultado Operacional (Ebitda)** – É o ganho na operação, antes de deduzir possíveis encargos financeiros e/ou outros gastos que, apesar de existirem, não estão necessariamente atrelados à operação normal da empresa. Em abril de 2022, as Recuperandas auferiram um Ebitda positivo de 6,2%, que representa um superavit de R\$ 278 mil, acumulando em 2022, apesar de ser apenas quatro meses, um Ebitda média/mês favorável de R\$ 80 mil, resultado menor da média de 2021, que foi positivo em R\$ 125 mil média/mês.

**Resultado Líquido do Exercício** – É o resultado apurado deduzindo das receitas brutas todos os custos operacionais e não operacionais do período analisado. Esse resultado é o valor que será incorporado ao Patrimônio Líquido da empresa. Em abril de 2022, o resultado líquido ficou positivo em R\$ 207 mil, diante disso acumula no corrente ano uma média de saldo favorável de R\$ 54 mil, menor que o do ano de 2021, que foi de R\$ 87 mil.

**Capital Circulante Líquido** – O capital circulante líquido é a diferença entre o Ativo Circulante e o Passivo Circulante da empresa, portanto de curto prazo. De acordo com as informações obtidas no Balanço do mês, para uma dívida a curto prazo de R\$ 28,5 milhões, as Recuperandas possuem no ativo circulante o valor de R\$ 12,8 milhões, suficiente para cobrir apenas 45% das dívidas de curto prazo.

**Endividamento Geral** – Observa-se que as Recuperandas apresentam um endividamento de 100,25% em relação ao seu ativo total. Isto significa que, no caso de uma liquidação, a empresa não conseguirá com os recursos do ativo pagar todos os seus credores. Verifica-se ainda uma redução favorável de 0,18% neste indicador, no último semestre.