



Março/2025

4º RELATÓRIO MENSAL DE ATIVIDADES

TRIX - INDÚSTRIA E COMÉRCIO DE MÓVEIS LTDA. - ME





Administradora Judicial
ajtrix@valorconsultores.com.br

RECUPERAÇÃO JUDICIAL N. 0000306-74.2024.8.16.0076
4ª VARA CÍVEL E EMPRESARIAL REGIONAL DA COMARCA
DE CASCAVEL/PR



SUMÁRIO

1. Glossário Online.....	4	4.3. Contas a Pagar.....	15
2. Cronograma Processual.....	5	4.4. Imobilizado.....	16
3. Informações Operacionais.....	6	4.5. Investimentos.....	17
3.1. Constatação das Condições de Funcionamento.....	6	5. Análise de Resultados.....	18
3.2. Quadro Funcional.....	9	5.1. Análise de Faturamento.....	19
3.3. Fotos da Vistoria.....	10	5.2. Análise de Lucro Bruto.....	20
4. Informações Financeiras.....	11	5.3. Índices de Liquidez.....	21
4.1. Balanço Patrimonial.....	11	6. Endividamento.....	22
4.1.1. Principais Movimentações do Ativo.....	12	6.1. Endividamento Total.....	22
4.1.2. Principais Movimentações do Passivo.....	13	7. Fluxo de Caixa.....	23
4.2. Contas a Receber.....	14	7.1. Principais Fontes de Entrada.....	24
		7.2. Principais Saídas.....	24



1. GLOSSÁRIO ONLINE

www.valorconsultores.com.br

Para consulta do glossário *online* referente às informações operacionais e financeiras delineadas no presente Relatório Mensal de Atividades, acesse o *link* <https://www.valorconsultores.com.br/modelos>.



2. CRONOGRAMA PROCESSUAL

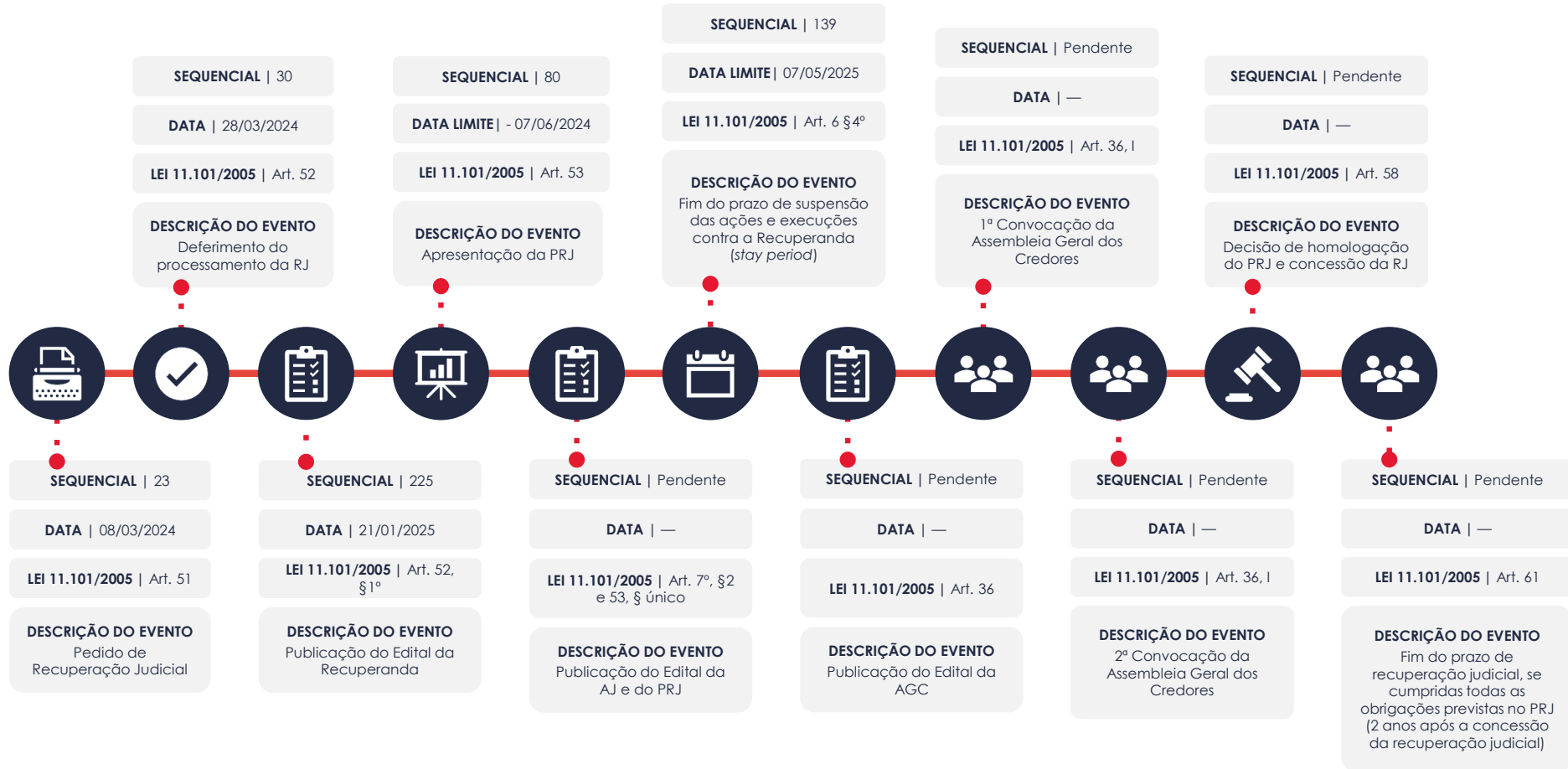

3. INFORMAÇÕES OPERACIONAIS

3.1. Constatação das Condições de Funcionamento

As informações que subsidiam o presente relatório foram coletadas pelo representante da AJ, Cleverson Marcel Colombo, em 10/03/2025, através de vistorias realizadas na residência da sócia proprietária, Sra. Marilyn Klassen, situada na Rua Maria Eugênia Bragati Frizon, 228, Bairro Frizon, em Coronel Vivida/PR, e no barracão localizado na Rua Pedro Lotti, S/N, Germano Stedile-Imaribo módulo 5, também em Coronel Vivida/PR. Ambas as vistorias contaram com a presença da sócia proprietária.

Na residência, foi constatado o funcionamento do escritório administrativo, com a presença de três funcionários no local. No barracão, onde está instalada parcialmente a área fabril da empresa, havia também três funcionários, mas o funcionamento era precário, com poucas máquinas e estrutura insuficiente para a execução das atividades. Além disso, observou-se uma quantidade reduzida de chapas (matéria-prima), o que indica que, atualmente, a empresa não possui condições adequadas para realizar a produção de móveis sob medida.

Em seguida, a sócia proprietária declarou que as demais máquinas e equipamentos permaneceram no barracão sede, não sendo possível sua instalação no novo local devido à falta de um padrão de energia compatível, o que impede o funcionamento das máquinas.



Além disso, informou que no barracão sede a eletricidade permanece ligada por meio do servidor, uma vez que o local possui uma usina solar de propriedade da Recuperanda, o que possibilita o acesso aos projetos. Nesse sentido, explicou que a CRESOL tem concedido acesso ao imóvel sempre que necessário, tanto para o uso quanto para a retirada de máquinas ou equipamentos.

De todo modo, esclareceu que ainda está buscando um acordo para o pagamento da locação do barracão sede à Cresol, com o objetivo de retornar a produção no local, uma vez que as máquinas e equipamentos estão adequadamente instalados lá.

Questionada sobre os custos envolvidos na mudança para o outro espaço físico, destacou que, considerando a retirada e instalação dos equipamentos, incluindo a parte elétrica e a usina solar, estima-se que o valor total seja de R\$ 150 mil.

Quanto ao cenário atual, declarou que já está perdendo clientes devido ao cancelamento de pedidos e devolução de matéria-prima, estimando uma perda semanal de aproximadamente R\$ 50 mil.

Adicionalmente, informou que a produção está parada devido à falta de maquinários, no entanto, o valor já vendido e recebido, com a produção paralisada, soma R\$ 184.951,38. Para tanto, declarou que não está realizando a compra de matéria-prima.

Quanto ao volume de orçamentos em fase de negociação, explicou que somam R\$ 688 mil, sendo R\$ 550 mil provenientes de clientes no Paraguai, onde atualmente se concentra o maior volume de negócios e faturamento da empresa. Ressaltou ainda que, na região, presta serviços exclusivamente a marcenarias.

Questionada sobre o faturamento alcançado em fevereiro/2025, declarou que foi de R\$ 144.174,63. Informou ainda que houve um recente bloqueio judicial de R\$ 50 mil, decorrente de execução fiscal (tributos estaduais), o que a levou a deixar de pagar parte da folha de pagamento, restando cerca de R\$ 35 mil. Também mencionou possuir férias vencidas e rescisões sem pagamento.

Por fim, quando questionada sobre os ônus relativos às máquinas da empresa, declarou que todas estão alienadas fiduciariamente à Unicredi, que já notificou a empresa, a qual está buscando negociar. Quanto aos caminhões, declarou que estão em uso, principalmente para a entrega de móveis em Foz do Iguaçu/PR e para exportação ao Paraguai.



Posteriormente, no dia 26/03/2025, o representante da AJ, Cleverson Marcel Colombo, entrou em contato com a sócia administradora, Sra. Marilyn Klassen, para verificar a continuidade das atividades da empresa, em razão da concessão pela Cooperativa CRESOL de que a Recuperanda ocupasse o barracão sede pelo prazo de 90 dias, para fins de conclusão dos projetos já pagos e pendentes de entrega.

De acordo com o relato da sócia proprietária, a sede foi reaberta naquela semana, e os trabalhos já haviam sido retomados no local, com o objetivo de compensar o período em que as operações ficaram ociosas.

www.valorconsultores.com.br



3.2. Quadro Funcional

Pelas informações prestadas no corrente mês, atualmente a Recuperanda conta com 14 funcionários. Foi informado, ainda, que alguns deles estão de férias coletivas, aguardando a resolução da questão do barracão sede.

O comparativo que demonstra o progresso do quadro de funcionários, registrados ou não, da Recuperanda ao longo tempo, desde o seu pedido de Recuperação Judicial até os dias atuais, está estampado pelo gráfico abaixo:

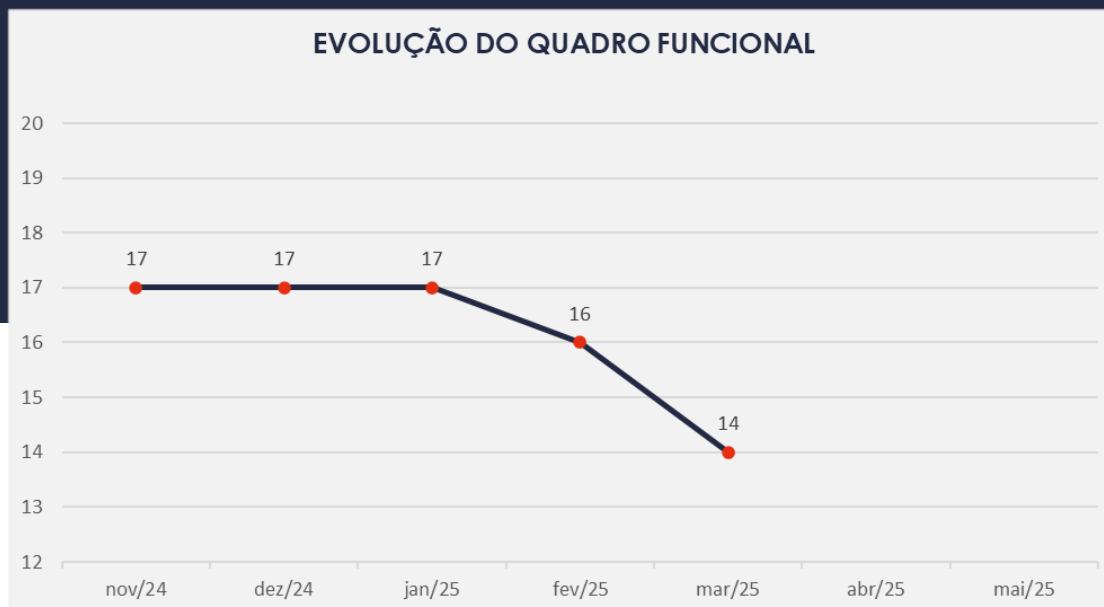

3.3. Fotos da Vistoria

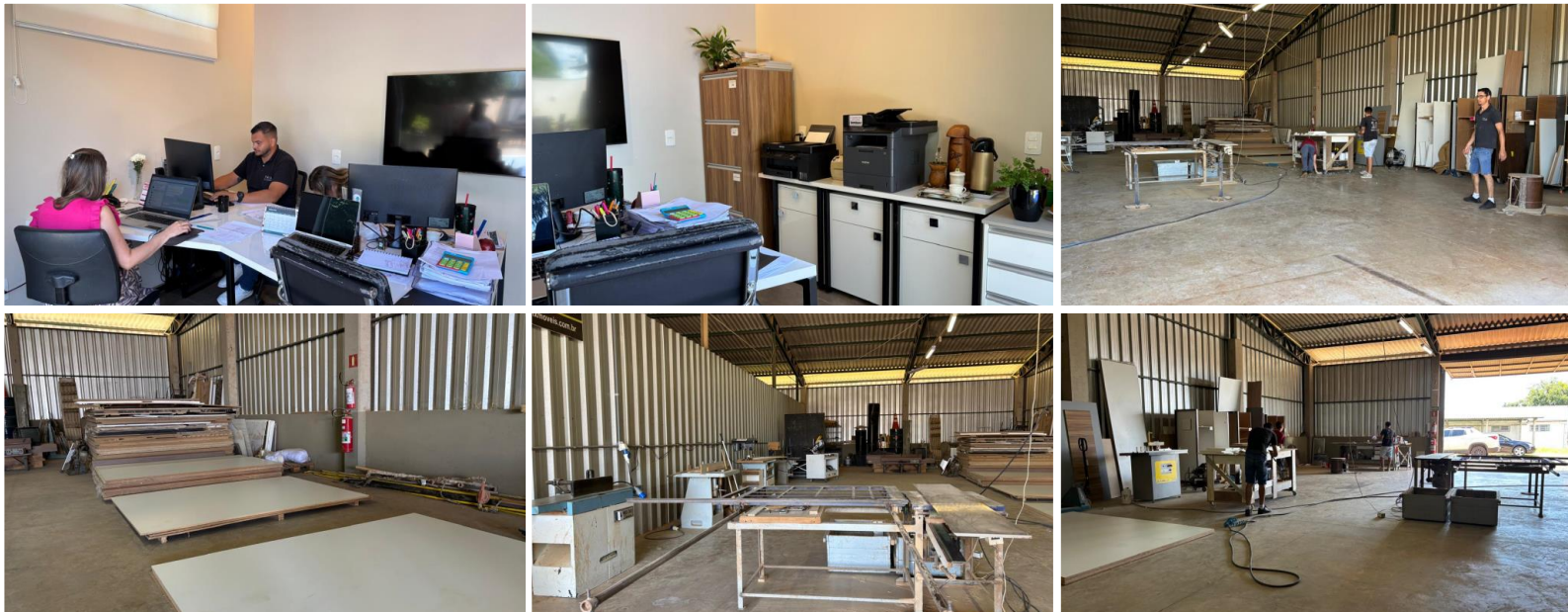

4. INFORMAÇÕES FINANCEIRAS

4.1. Balanço Patrimonial

A seguir, apresentamos os dados detalhados da composição dos Ativos e Passivos, bem como suas variações ocorridas no último trimestre.

www.valorconsultores.com.br

BALANÇO PATRIMONIAL	nov/24	AV	dez/24	AV	jan/25	AV	AH
ATIVO							
Ativo Circulante							
Caixa e Equivalentes de Caixa	29.822	1,6%	29.953	1,6%	29.997	1,7%	0,1%
Clientes	38.387	2,1%	39.550	2,2%	35.016	2,0%	-11,5%
Créditos	14.921	0,8%	9.054	0,5%	3.554	0,2%	-60,8%
Estoque	384.045	20,8%	374.821	20,6%	364.565	20,7%	-2,7%
Total do Ativo Circulante	467.176	25,3%	453.379	24,9%	433.131	24,6%	-4,5%
Ativo Não Circulante							
Investimentos	152.456	8,3%	152.456	8,4%	131.633	7,5%	-13,7%
Imobilizado	1.224.761	66,4%	1.211.696	66,7%	1.198.630	68,0%	-1,1%
Total do Ativo Não Circulante	1.377.218	74,7%	1.364.152	75,1%	1.330.262	75,4%	-2,5%
TOTAL DO ATIVO	1.844.394	100,0%	1.817.531	100,0%	1.763.393	100,0%	-3,0%

11



4.1.1. Principais Movimentações do Ativo

Clientes: Este grupo é composto por “Duplicatas a Receber” e apresentou em janeiro/25 uma baixa de R\$ 4 mil, equivalente a 11,5%. Ao final do período o grupo demonstrou um saldo de R\$ 35 mil, representando 2% do ativo total.

Créditos: Composto por adiantamento a fornecedores, adiantamento a empregados e tributos a compensar/recuperar, demonstrou no período de análise uma redução de R\$ 5 mil. Finalizando o mês de janeiro/25 com um montante de R\$ 3 mil, equivalente a 0,2% do total do ativo.



BALANÇO PATRIMONIAL	nov/24	AV	dez/24	AV	jan/25	AV	AH
PASSIVO							
Passivo Circulante							
Empréstimos e Financiamentos	2.534.471	137,4%	2.534.976	139,5%	2.517.528	142,8%	-0,7%
Fornecedores	3.031.469	164,4%	3.053.795	168,0%	3.062.313	173,7%	0,3%
Obrigações Trabalhistas e Previdenciárias	861.448	46,7%	818.064	45,0%	844.305	47,9%	3,2%
Obrigações Tributárias	1.260.838	68,4%	1.261.313	69,4%	1.264.920	71,7%	0,3%
Outras Obrigações	75.333	4,1%	151.469	8,3%	155.669	8,8%	2,8%
Total do Passivo Circulante	7.763.558	420,9%	7.819.617	430,2%	7.844.734	444,9%	0,3%
Passivo Não Circulante							
Empréstimos e Financiamentos LP	2.204.166	119,5%	2.204.166	121,3%	2.204.166	125,0%	0,0%
Obrigações Tributárias	640.505	34,7%	640.505	35,2%	640.505	36,3%	0,0%
Outras Obrigações	884.676	48,0%	877.017	48,3%	877.017	49,7%	0,0%
Total do Passivo Não Circulante	3.729.347	202,2%	3.721.688	204,8%	3.721.688	211,1%	0,0%
Patrimônio Líquido							
Capital Social	170.000	9,2%	170.000	9,4%	170.000	9,6%	0,0%
Lucros e/ou Prejuízos Acumulados	-5.513.483	-298,9%	-5.513.483	-303,4%	-6.349.493	-360,1%	15,2%
Lucros/Prejuízo do Exercício	-760.748	-41,2%	-836.011	-46,0%	-79.254	-4,5%	-90,5%
Ajustes de Exercícios Anteriores	-3.544.281	-192,2%	-3.544.281	-195,0%	-3.544.281	-201,0%	0,0%
Total do Patrimônio Líquido	-9.648.511	-523,1%	-9.723.774	-535,0%	-9.803.028	-555,9%	0,8%
TOTAL DO PASSIVO	1.844.394	100,0%	1.817.531	100,0%	1.763.393	100,0%	-3,0%

www.valorconsultores.com.br

4.1.2. Principais Movimentações do Passivo

Empréstimos e Financiamentos: Este grupo demonstrou no mês de janeiro/25 um montante de R\$ 2,5 milhões. No período de análise, dezembro de 2024 a janeiro de 2025, houve uma redução de R\$ 17 mil.

Fornecedores: Com um saldo de R\$ 3 milhões, esse grupo demonstrou um aumento de R\$ 8 mil no período de dezembro de 2024 a janeiro de 2025.

Obrigações Trabalhistas e Previdenciárias: Este grupo formado por obrigações com pessoal e provisões, apresentou no mês de análise uma alta de R\$ 26 mil em comparação a dezembro/24. Destaca-se que esse acréscimo ocorreu principalmente na primeira conta citada, finalizando janeiro/25 com um montante de R\$ 844 mil e representando 47,9% do total do passivo.

13



4.2. Contas a Receber

Os valores de Contas a Receber com vencimentos a curto prazo são compostos exclusivamente por duplicatas a receber, com um saldo total de R\$ 35 mil. Destaca-se que ocorreu uma baixa de R\$ 4 mil de dezembro de 2024 a janeiro de 2025.

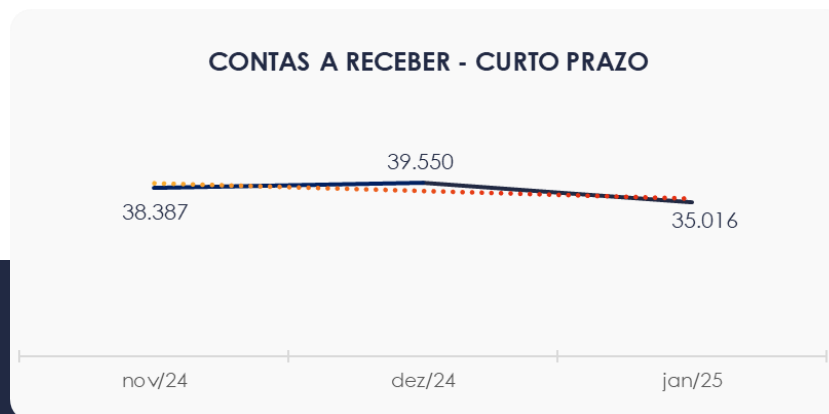

4.3. Contas a Pagar

As contas a pagar a curto prazo apresentaram uma alta de R\$ 20 mil, totalizando um saldo de R\$ 7,6 milhões. Esse valor compreende “Empréstimos e Financiamentos”, “Fornecedores”, “Obrigações Tributárias” e “Obrigações Trabalhistas e Previdenciárias”.

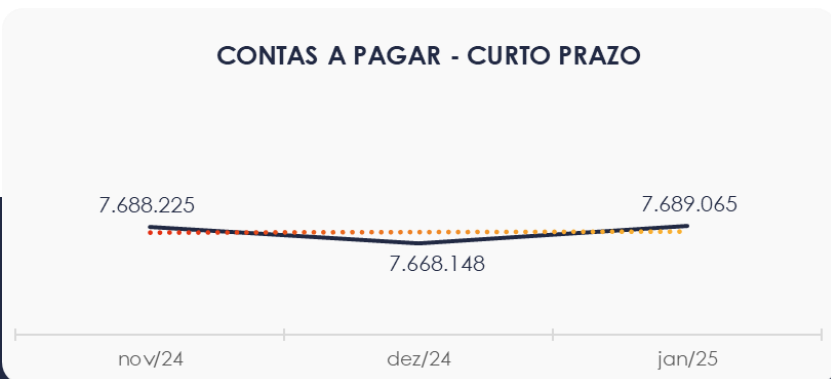

Os valores a pagar a longo prazo, conforme ilustrado no gráfico abaixo, totalizam R\$ 3,7 milhões. Desses, R\$ 2,2 milhões referem-se a empréstimos, R\$ 640 mil a obrigações tributárias e R\$ 877 mil a outras obrigações.

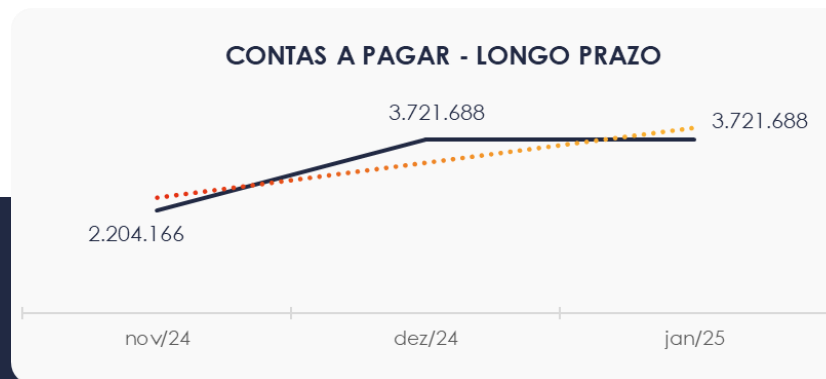

4.4. Imobilizado

Em janeiro/25, este grupo apresentou um montante de R\$ 1,1 milhão, com saldo principalmente em "Máquinas, Equipamentos e Ferramentas". No decorrer do mês, foram apropriados apenas valores referentes a depreciação, totalizando R\$ 13 mil.

A seguir, são apresentados os valores referentes ao último trimestre:

IMOBILIZADO	nov/24	dez/24	jan/25	AV	Varição
Terrenos	111.620	111.620	111.620	9,3%	0
Máquinas, Equipamentos e Ferramentas	1.130.363	1.130.363	1.130.363	94,3%	0
Veículos	516.150	516.150	516.150	43,1%	0
Móveis e Utensílios	161.017	161.017	161.017	13,4%	0
Softwares	73.501	73.501	73.501	6,1%	0
Edifícios	274.238	274.238	274.238	22,9%	0
(-) Depreciação Acumulada	-1.042.127	-1.055.193	-1.068.259	-89,1%	-13.066
TOTAL	1.224.761	1.211.696	1.198.630	100,0%	-13.066



4.5. Investimentos

No mês de janeiro/25, o grupo composto por "Consórcios" e "Aplicações Financeiras" apresentou um saldo de R\$ 131 mil, demonstrando uma redução de R\$ 20 mil na segunda conta mencionada, em comparação com o mês de dezembro/24. Nota-se que a conta "Consórcios" representou 86,1% deste saldo apresentado.



5. ANÁLISE DE RESULTADOS

Com base nas demonstrações financeiras recebidas, foi analisada a demonstração de resultado da Recuperanda para o mês de janeiro/25, no qual a empresa registrou um **prejuízo** de R\$ 79 mil.

www.valorconsultores.com.br

DRE	nov/24	AV	dez/24	AV	jan/25	AV	AH	Acum. 2025	AV
RECEITAS OPERACIONAIS BRUTAS	45.749	100,0%	47.604	100,0%	34.568	100,0%	-27,4%	34.568	100,0%
(-) Deduções das receitas	-4.011	-8,8%	-958	-2,0%	-10.392	-30,1%	985,0%	-10.392	-30,1%
(=) Receitas líquidas	41.738	91,2%	46.646	98,0%	24.176	69,9%	-48,2%	24.176	69,9%
(-) Custos das Vendas e Serviços	-7.886	-17,2%	-32.248	-67,7%	-14.961	-43,3%	-53,6%	-14.961	-43,3%
(=) Lucro bruto	33.852	74,0%	14.399	30,2%	9.215	26,7%	-36,0%	9.215	26,7%
(-) Despesas operacionais	-94.259	-206,0%	-76.566	-160,8%	-72.974	-211,1%	-4,7%	-72.974	-211,1%
(=) EBITDA	-60.407	-132,0%	-62.168	-130,6%	-63.759	-184,4%	2,6%	-63.759	-184,4%
(-) Depreciação e amortização	-13.281	-29,0%	-13.066	-27,4%	-13.066	-37,8%	0,0%	-13.066	-37,8%
(-) Encargos financeiros líquidos	-18	0,0%	-29	-0,1%	-2.430	-7,0%	8211,0%	-2.430	-7,0%
(=) Resultado antes do RNO	-73.706	-161,1%	-75.263	-158,1%	-79.254	-229,3%	5,3%	-79.254	-229,3%
(+/-) RNO	0	0,0%	0	0,0%	0	0,0%	0,0%	0	0,0%
(=) Resultado antes do IR e CS	-73.706	-161,1%	-75.263	-158,1%	-79.254	-229,3%	5,3%	-79.254	-229,3%
(-) IR e CS	0	0,0%	0	0,0%	0	0,0%	0,0%	0	0,0%
(=) RESULTADO LÍQUIDO DO EXERCÍCIO	-73.706	-161,1%	-75.263	-158,1%	-79.254	-229,3%	5,3%	-79.254	-229,3%

18



5.1. Análise de Faturamento

O quadro de obtenção de receitas do trimestre revela que, em janeiro/25, houve um decréscimo de 27,4%, com uma receita total de R\$ 34 mil, originada da venda de produtos.

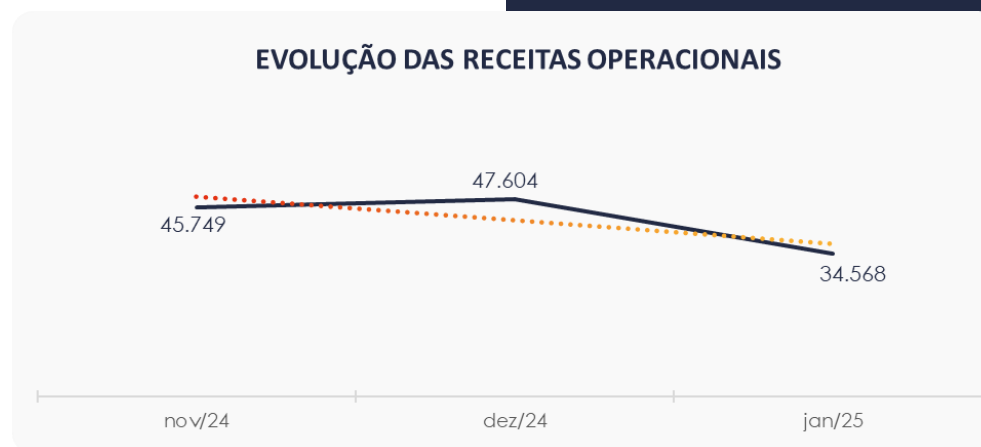

5.2. Análise de Lucro Bruto

O quadro ao lado mostra que a empresa obteve um resultado positivo de R\$ 9 mil em janeiro/25. No trimestre, é possível notar que todos os meses apresentaram lucro bruto positivo.

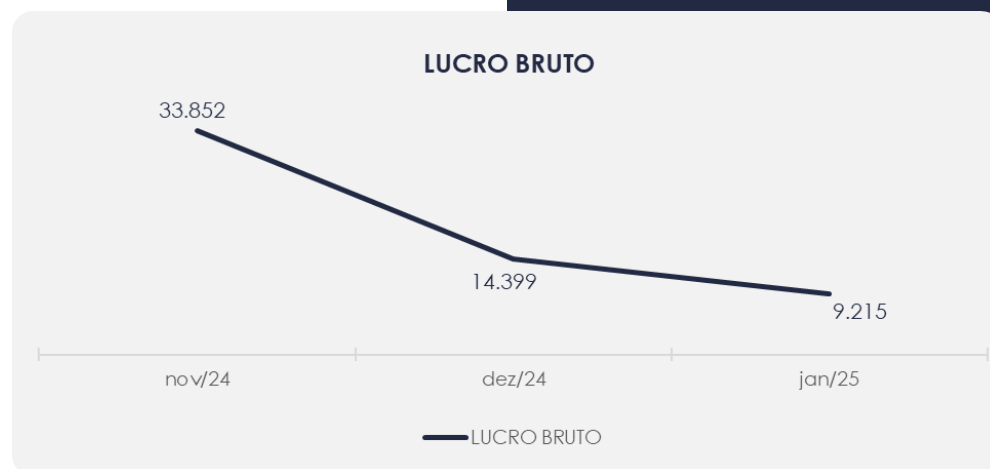

5.3. Índices de Liquidez

O **índice de liquidez geral** da Recuperanda se manteve estável no último mês do trimestre, alcançando 0,04. Isso indica que a empresa ainda **não possui** ativos suficientes para cobrir suas dívidas de curto e longo prazo. A capacidade de pagamento era de **R\$ 0,04** para cada **R\$ 1,00** de dívida.

Da mesma forma, o **índice de liquidez corrente**, que avalia a capacidade da empresa de pagar suas obrigações de curto prazo, apresentou um comportamento semelhante durante o trimestre. Esse indicador também revelou uma insuficiência nos valores a receber e a pagar no curto prazo.

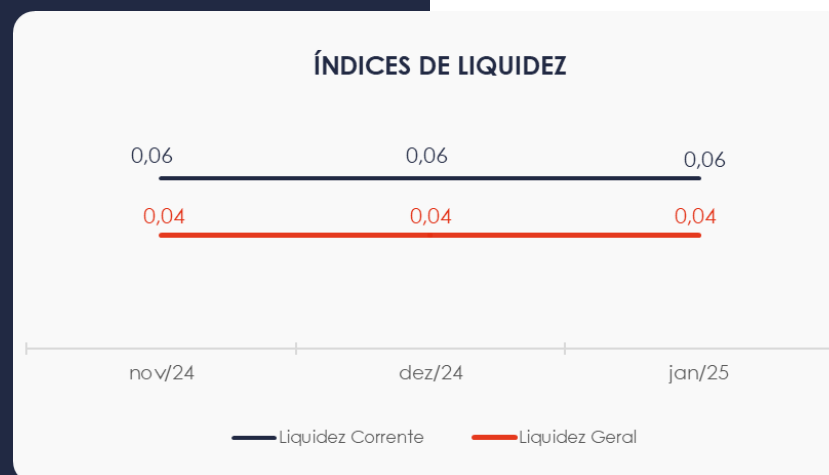

6. ENDIVIDAMENTO

6.1. Endividamento Total

No mês de análise, o endividamento da empresa totalizou R\$ 11,5 milhões, o que corresponde a 655,92% do ativo. Além disso, as dívidas com vencimento a curto prazo representaram 67,82% do endividamento total em janeiro/25.

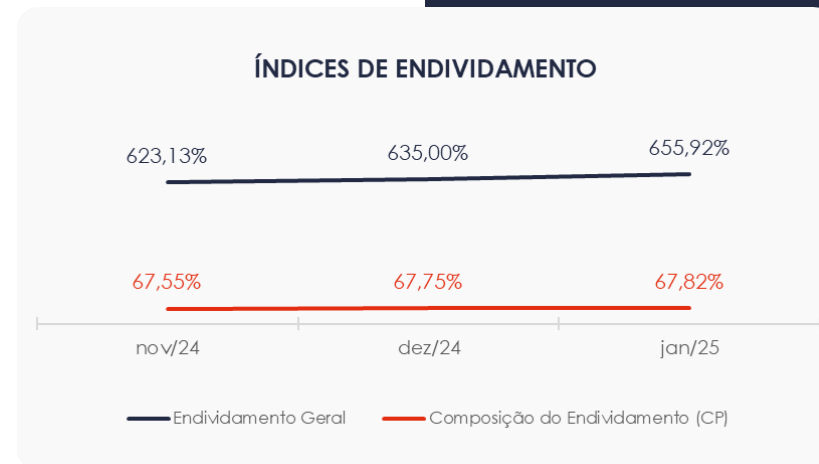

7. FLUXO DE CAIXA

Para melhor compreensão, a seguir é apresentada a demonstração do fluxo de caixa da empresa Recuperanda, elaborada pelo método direto, referente ao último trimestre.

www.valorconsultores.com.br

DEMONSTRAÇÃO DO FLUXO DE CAIXA	nov/24	dez/24	jan/25
ATIVIDADES OPERACIONAIS			
Movimentação de clientes a receber	60.324	46.441	39.102
Movimentação de outros créditos	-21.459	15.091	15.757
Movimentação de fornecedores	1.303	-9.923	-6.443
Movimentação de tributos	-3.178	-482	-6.785
Movimentação de despesas e outras obrig.	-65.743	-51.502	-44.964
Fluxo das atividades operacionais	-28.754	-374	-3.332
ATIVIDADES DE INVESTIMENTOS			
Movimentação de investimentos	0	0	20.824
Movimentação de imobilizado	0	-0	0
Movimentação de intangível	0	0	0
Fluxo das atividades de investimentos	0	-0	20.824
ATIVIDADES DE FINANCIAMENTOS			
Movimentação de empr. e financ.	9.553	505	-17.448
Fluxo das atividades de financiamento	9.553	505	-17.448
ATIVIDADES DE CREDORES RJ			
Movimentação de credores RJ	0	0	0
Fluxo das atividades de credores RJ	0	0	0
ATIVIDADES DE PATRIMÔNIO LÍQUIDO			
Movimentação de patrimônio líquido	0	0	0
Fluxo das atividades de patrimônio líquido	0	0	0
Variação líquida do caixa	-19.201	131	44

23



7.1. Principais Fontes de Entrada

As fontes de entradas no período foram relacionadas com recebimentos de clientes, movimentações de outros créditos e investimentos, totalizando R\$ 75 mil.

7.2. Principais Saídas

Os movimentos de saídas que contribuíram para o saldo negativo de R\$ 75 mil incluíram pagamento de fornecedores, tributos, outras obrigações e empréstimos e financiamentos.

Por fim, sem outras movimentações, a variação do saldo final do caixa financeiro da Recuperanda foi positiva em R\$ 44.





MARINGÁ/PR

Av. Duque de Caxias, nº 882
Edifício New Tower Plaza
Torre II, 6º Andar, Sala 603
Zona 07 - CEP 87020-025

+55 44 3041-4882

CURITIBA/PR

Av. Cândido de Abreu, nº 470
Edifício Neo Business
6º Andar, Sala 604,
Centro Cívico - CEP 87020-025

+55 41 3044-5299

SÃO PAULO/SP

Av. Paulista, nº 2300
Edifício São Luís Gonzaga
Andar Pilotis
Bela Vista - CEP 01310-300

+55 11 2847-4958



Documento assinado digitalmente, conforme MP nº 2.200-2/2001, Lei nº 11.419/2006, resolução do Projudi, do TJPR/OE
Validação deste em <https://projudi.tjpr.jus.br/projudi/> - Identificador: PJ5MF NWT8G D2CMB GQPMB