



Novembro/2024

36º RELATÓRIO MENSAL DE ATIVIDADES

Ribeiro S.A. Comércio de Pneus
Ribemar Empreendimento Agropecuários e Imobiliários S.A.



Administradora Judicial
ajpneumar@valorconsultores.com.br

RECUPERAÇÃO JUDICIAL Nº 0021579-97.2021.8.16.0017
3º VARA CÍVEL E EMPRESARIAL REGIONAL DA COMARCA DE MARINGÁ/PR



Documento assinado digitalmente, conforme MP nº 2.200-2/2001, Lei nº 11.419/2006, resolução do Projudi, do TJPR/OE
Validação deste em <https://projudi.tjpr.jus.br/projudi/> - Identificador: PJJLF QD26Z 7JB87 ULHWD

SUMÁRIO

1. Glossário Online.....	4	4.4. Estoques.....	18
2. Cronograma Processual.....	5	4.5. Imobilizado e Intangível.....	19
3. Informações Operacionais.....	6	4.6. Investimentos.....	20
3.1. Constatação das Condições de Funcionamento....	6	5. Análise de Resultados.....	21
3.2. Quadro Funcional.....	9	5.1. Análise de Faturamento.....	22
3.3. Fotos da Vistoria.....	10	5.2. Índices de Liquidez.....	23
4. Informações Financeiras.....	13	6. Endividamento.....	24
4.1. Balanço Patrimonial Consolidado.....	13	6.1. Endividamento Total.....	24
4.1.1. Principais Movimentações do Ativo.....	14	6.2. Endividamento Sujeito a Recuperação Judicial.....	25
4.1.2. Principais Movimentações do Passivo.....	15	7. Fluxo de Caixa.....	26
4.2. Contas a Receber.....	16	7.1. Principais Fontes de Entrada.....	27
4.3. Contas a Pagar.....	17	7.2. Principais Saídas.....	27



1. GLOSSÁRIO ONLINE

www.valorconsultores.com.br

Para consulta do glossário *online* referente às informações operacionais e financeiras delineadas no presente Relatório Mensal de Atividades, acesse o *link* <https://www.valorconsultores.com.br/modelos>.



2. CRONOGRAMA PROCESSUAL

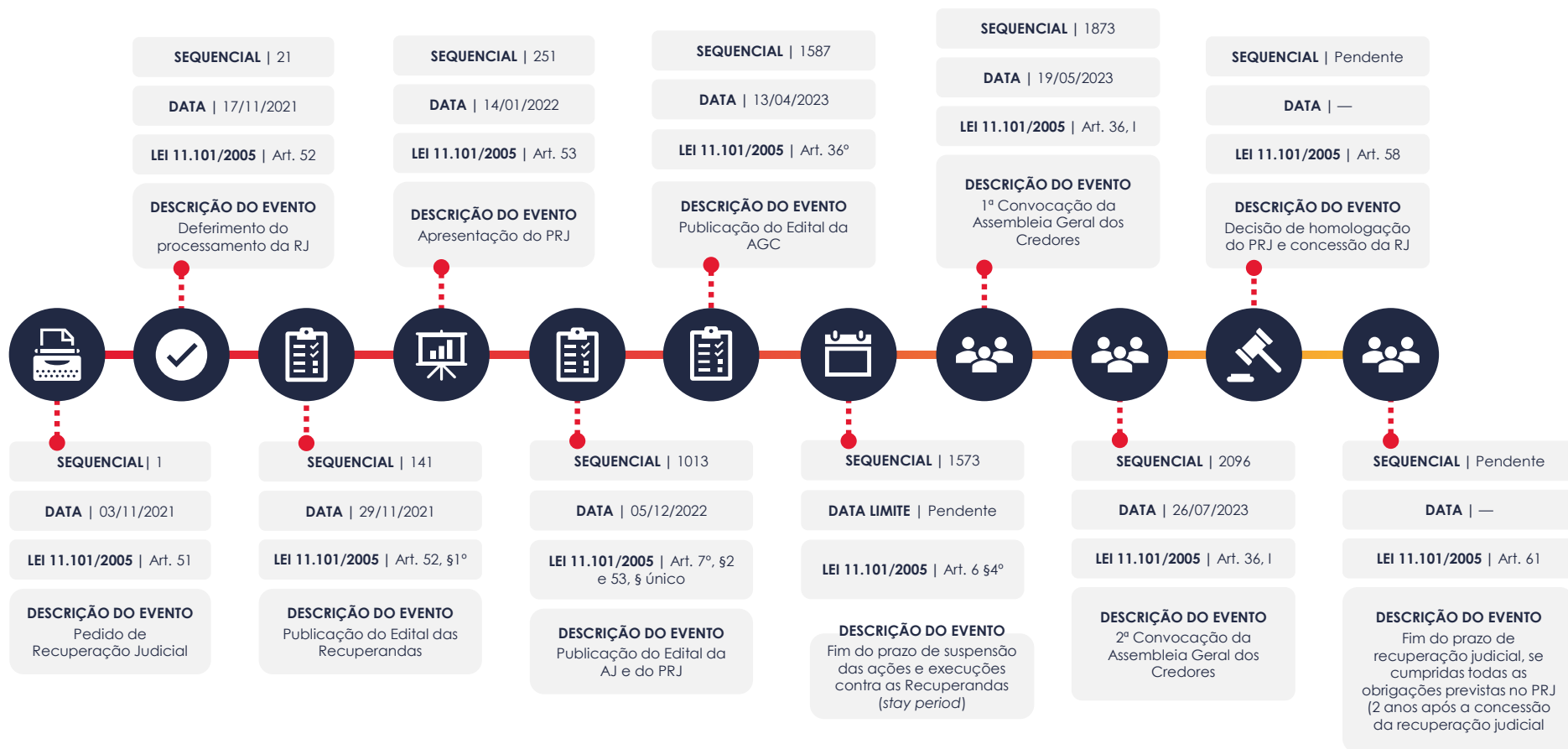

3. INFORMAÇÕES OPERACIONAIS

3.1. Constatação das Condições de Funcionamento

Na data de 01/11/2024, os representantes da AJ, Cleverson Marcel Colombo e Júlia de Freitas Gesualdo, vistoriaram a propriedade rural de titularidade da recuperanda Ribemar, a qual localiza-se às margens da Rodovia BR 376, com acesso pela Estrada São Bento, no distrito de São Domingos/PR.

No local, conforme fotos adiante colacionadas, constatou-se a continuidade na criação de ovinos divididos entres os vários piquetes, bem como 02 funcionários em trabalhos de manejo com ovinos. Também foi observado um número reduzido de ovinos distribuídos pelos pastos.

No ato, o funcionário, Sr. Luan Takarachi, explicou que há pelo menos dez ovelhas com programação de cria para os próximos dias.

Já em 22/11/2024, os representantes da AJ, Cleverson Marcel Colombo e Júlio Gonçalves Neto, vistoriaram a sede da recuperanda Ribeiro, situada na Av. Paraná, nº 1280, Zona 07, na cidade de Maringá/PR, na ocasião acompanhados do contador, Sr. Carlos Rogério Tiradentes, que prestou as informações pertinentes.

Anota-se que se constatou o normal exercício da atividade comercial, com volume em estoque de pneus de passeio e de carga (multimarcas), de acordo com as fotos adiante apresentadas.



Na oportunidade, em apresentação dos resultados, o Contador relatou que o faturamento de outubro/2024 fez a monta de R\$ 1.952.007,46, com resultado líquido de R\$ 547,06 e margem bruta à marca de 22,89%. Complementou que o que evitou o prejuízo no mês foi a recuperação de despesas no valor de R\$ 132.658,54, oriunda de créditos de ICMS e recuperação de crédito do INSS.

Informou, além disso, que mantém parceria junto ao Banco Unavan para antecipação de recebíveis, com taxas de 2%, destacando que o aumento da taxa ocorreu devido ao uso de um maior volume do limite de crédito.

Ressaltou o proposto, em seguida, que o estoque atual de pneus se mantém em R\$ 2,7 milhões.

Questionado a respeito das importações, explicou que em dezembro/2024 chegará outro contêiner e que apesar do aumento do câmbio, a venda de pneus de carga importados continua sendo fundamental, já que não é possível obter margem com os produtos nacionais.

Em relação à filial de Curitiba/PR, foi informado que, com a contratação de um novo gerente e representante comercial, houve uma retomada gradativa do volume de vendas, o que tende a melhorar nos próximos meses.

www.valorconsultores.com.br

Para mais, no tocante à recuperanda Ribemar, indicou que, no mês, a empresa gerou prejuízo de R\$ 18.070,75, tendo ressaltado que as demais receitas da atividade decorreram de locação, na ordem de R\$ 20.600,00 mil e da venda de animais, que alcançou R\$ 100.860,00 mil no mês corrente.

Assegurou, ademais, que as despesas com aluguéis da matriz e filial de Curitiba/PR estariam sendo regularmente pagas, assim como dos tributos correntes.

Posteriormente em 27/11/2024, a representante da AJ, Ana Luiza Meyer Albiero, vistoriou a filial da recuperanda Ribeiro, localizada na Estrada do Ganchinho, nº 1290, Contorno Leste, na cidade de Curitiba/PR, com acompanhamento do gerente, Sr. Alisson Knoll.

Na ocasião, foi possível perceber a normal ocorrência das atividades, observando-se 10 funcionários no local, desses, 4 estavam no setor administrativo, incluindo o novo gerente, Sr. Alisson, enquanto os demais atuavam nos setores de estoque de pneus e de prestação de serviços, onde realizavam o alinhamento e balanceamento de um caminhão.

Ressalta-se que o segmento de pneus comercializado na unidade é principalmente de carga (caminhões e vans). Observou-se um maior volume em estoque, sendo informado que isso se deve à chegada de 452 pneus de linha pesada, no dia anterior à vistoria.



Primeiramente, o gerente esclareceu que ele foi admitido em 31 de outubro/2024, exercendo seu primeiro mês na filial, período em que está utilizando para se inteirar dos volumes de venda e avaliar a capacidade dos funcionários em suas respectivas funções.

De todo modo, informou que o faturamento no mês de outubro/2024 atingiu o importe de R\$ 376.695,00, através dos 4 vendedores, sendo que dois deles estão em período de experiência, em razão das novas contratações.

Nesse sentido, declarou que pretende realizar mais três novas contratações, uma para o cargo de vendedor interno, sob o regime de CLT, e as outras duas para atuar como representantes da empresa nas regiões central e sudoeste do Estado, sob o regime MEI. Explicou, ainda, que essa ação visa expandir o mercado de clientes e, assim, aumentar o faturamento da companhia.

Além disso, o gerente informou que implementará inovações de marketing, incluindo a instalação de um totem em frente à filial e a contratação de tráfego pago para engajar a publicidade da marca.

Em relação ao estoque de pneus, esclareceu que estaria aguardando a chegada de um carregamento de pneus importados, com previsão para entrega até o final deste mês.

Por fim, questionado sobre as vendas neste período do ano, explicou que a demanda por pneus e serviços de alinhamento e balanceamento diminuiu para a linha pesada, em contrapartida, a linha leve/passeio registra um aumento na busca por troca de pneus e ajustes nos veículos, devido ao período de férias e viagens.



3.2. Quadro Funcional

Pelas informações prestadas no corrente mês, as Recuperandas contam, atualmente, com 45 colaboradores, cujos salários e FGTS estão em dia.

Quanto ao quadro de colaboradores situados em Curitiba/PR, foi observado 10 funcionários durante a realização da vistoria.

O comparativo que demonstra o progresso do quadro de funcionários, registrados ou não, das Recuperandas ao longo tempo, desde o seu pedido de Recuperação Judicial até os dias atuais, está estampado pelo gráfico ao lado:

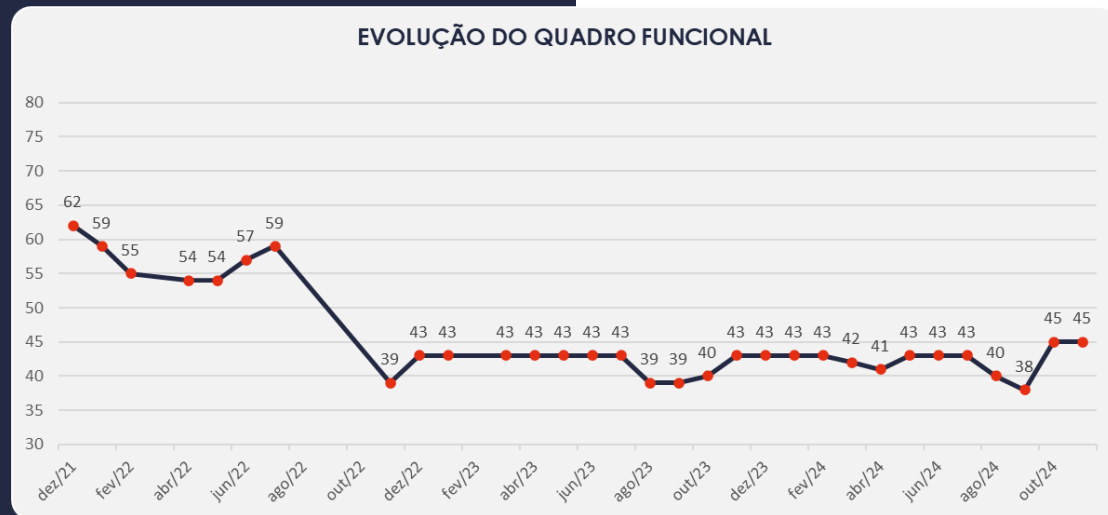

3.3. Fotos da Vistoria

Ribemar



3.3. Fotos da Vistoria

Ribeiro S/A –
Maringá/PR

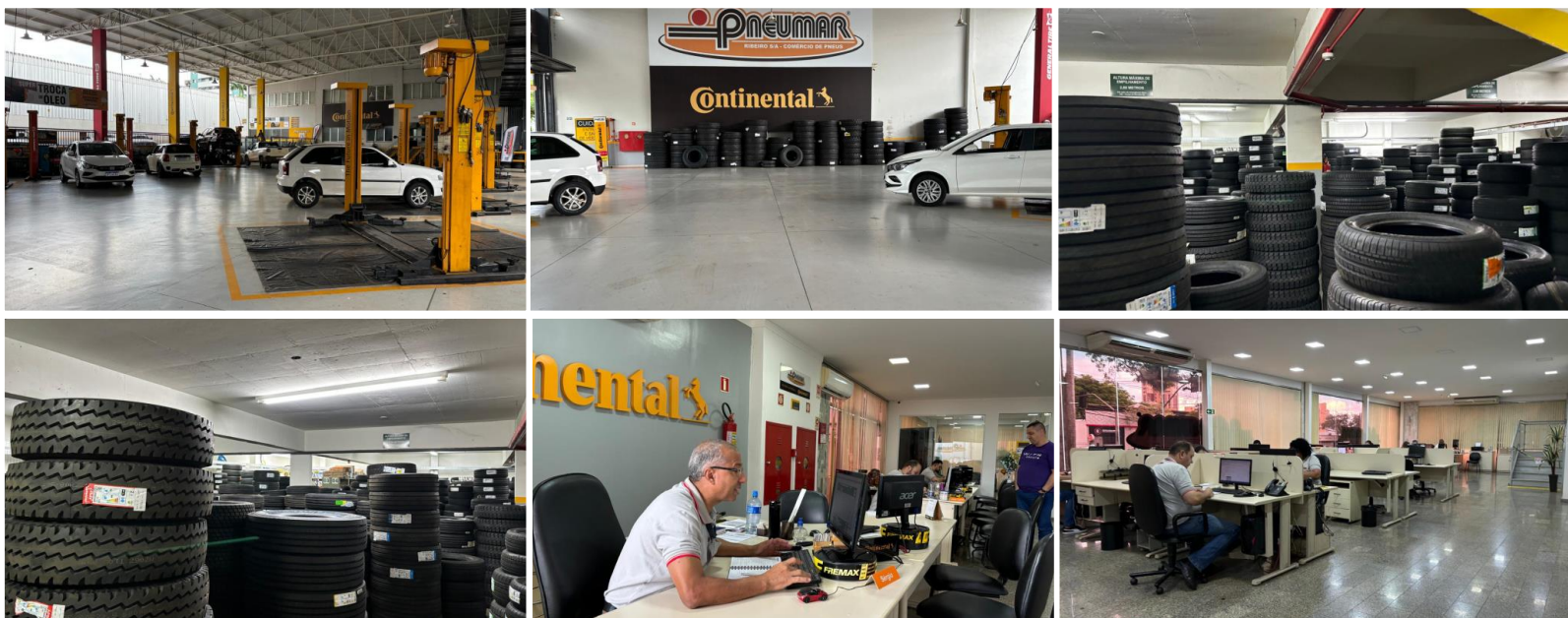

3.3. Fotos da Vistoria

Ribeiro S/A –
Curitiba/PR

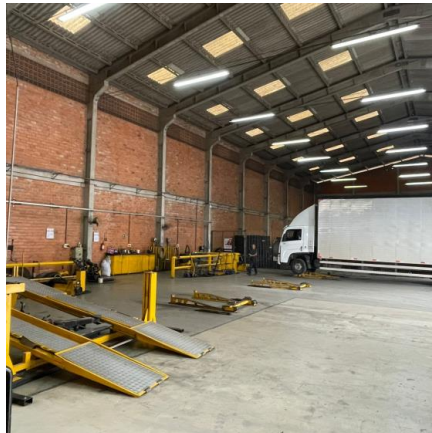
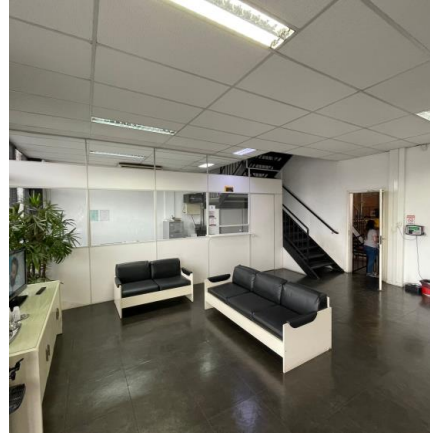

4. INFORMAÇÕES FINANCEIRAS

4.1. Balanço Patrimonial Consolidado

A seguir, apresentamos os dados da composição dos Ativos e Passivos, bem como suas variações referentes ao último trimestre.

www.valorconsultores.com.br

BALANÇO PATRIMONIAL	jul/24	AV	ago/24	AV	set/24	AV	AH
ATIVO							
Ativo Circulante							
Caixa e equivalentes a caixa	421.875	0,7%	159.375	0,3%	247.237	0,4%	55,1%
Créditos	3.498.874	5,9%	3.569.654	6,1%	3.198.280	5,5%	-10,4%
Outros Créditos	351.219	0,6%	209.876	0,4%	146.685	0,3%	-30,1%
Adiantamentos	5.118	0,0%	19.654	0,0%	3.103	0,0%	-84,2%
Tributos a Recuperar	1.848.179	3,1%	1.923.745	3,3%	1.990.271	3,4%	3,5%
Estoques	4.057.977	6,9%	3.898.776	6,7%	4.069.784	7,0%	4,4%
Despesas Antecipadas	732.123	1,2%	727.819	1,2%	726.525	1,2%	-0,2%
Total do Ativo Circulante	10.915.365	18,6%	10.508.900	18,0%	10.381.886	17,8%	-1,2%
Ativo Não Circulante							
Outros Créditos LP	26.946.955	45,8%	26.946.955	46,2%	26.946.955	46,3%	0,0%
Investimentos	16.122.300	27,4%	16.122.300	27,6%	16.122.300	27,7%	0,0%
Imobilizado	4.796.493	8,2%	4.750.861	8,1%	4.694.537	8,1%	-1,2%
Intangível	30.499	0,1%	30.499	0,1%	30.499	0,1%	0,0%
Total do Ativo Não Circulante	47.896.247	81,4%	47.850.615	82,0%	47.794.291	82,2%	-0,1%
TOTAL DO ATIVO	58.811.612	100,0%	58.359.515	100,0%	58.176.177	100,0%	-0,3%

13



4.1.1. Principais Movimentações do Ativo

Caixas e equivalentes a Caixa: Em setembro/24, as disponibilidades totalizaram R\$ 247 mil, apresentando uma alta de R\$ 87 mil em relação ao mês anterior. Esse aumento foi causado principalmente pela Recuperanda Pneumar.

Créditos: Composto principalmente por Duplicatas a Receber, o saldo deste grupo foi de R\$ 3,1 milhões no período de análise, representando 5,5% do total dos ativos. Comparado ao mês de agosto/24, houve uma redução de 10,4%, equivalente a R\$ 371 mil, com destaque para a Recuperanda Pneumar. Esse decréscimo está relacionado principalmente ao aumento no saldo negativo de títulos descontados, no valor de R\$ 360 mil.

Outros Créditos a Curto e Longo Prazo: O grupo apresentou um total de R\$ 27 milhões, representando 46,6% do ativo. No curto prazo, observou-se uma baixa de R\$ 63 mil, equivalente a 30,1%. No longo prazo não houve movimentações no período.

Tributos a Recuperar: No período de agosto a setembro de 2024, houve um aumento de R\$ 66 mil, encerrando o mês com um saldo total de R\$ 1,9 milhão, o que equivale a 3,4% do total dos ativos.



BALANÇO PATRIMONIAL	jul/24	AV	ago/24	AV	set/24	AV	AH
PASSIVO							
Passivo Circulante							
Empréstimos e Financiamentos	2.807.144	4,8%	2.733.106	4,7%	2.661.067	4,6%	-2,6%
Fornecedores	3.470.260	5,9%	3.451.098	5,9%	3.466.635	6,0%	0,5%
Obrigações Sociais e Trabalhistas	1.774.303	3,0%	1.741.196	3,0%	1.725.700	3,0%	-0,9%
Obrigações Tributárias	518.887	0,9%	415.945	0,7%	422.342	0,7%	1,5%
Outras Obrigações	4.124.031	7,0%	4.070.780	7,0%	4.070.780	7,0%	0,0%
Credores Recuperação Judicial	2.589.835	4,4%	2.589.835	4,4%	2.578.168	4,4%	-0,5%
Total do Passivo Circulante	15.284.461	26,0%	15.001.960	25,7%	14.924.692	25,7%	-0,5%
Passivo Não Circulante							
Empréstimos e Financiamentos LP	19.740.428	33,6%	19.690.428	33,7%	19.690.428	33,8%	0,0%
Parcelamentos	1.822.960	3,1%	1.791.915	3,1%	1.760.627	3,0%	-1,7%
Outras Obrigações	23.093.244	39,3%	23.062.977	39,5%	23.066.977	39,7%	0,0%
Credores Recuperação Judicial - RJ - LP	11.071.549	18,8%	11.061.873	19,0%	11.055.623	19,0%	-0,1%
Total do Passivo Não Circulante	55.728.180	94,8%	55.607.192	95,3%	55.573.654	95,5%	-0,1%
Patrimônio Líquido							
Capital Social	44.555.406	75,8%	44.555.406	76,3%	44.555.406	76,6%	0,0%
Adiantamento Futuro	515.500	0,9%	515.500	0,9%	515.500	0,9%	0,0%
Reserva Legal	2.580.473	4,4%	2.580.473	4,4%	2.580.473	4,4%	0,0%
Lucros e/ou Prejuízos Acumulados	-70.843.956	-120,5%	-70.843.956	-121,4%	-70.843.956	-121,8%	0,0%
Lucros/Prejuízo do Exercício	-146.295	-0,2%	-193.375	-0,3%	-261.336	-0,4%	35,1%
Ajustes de Exercícios Anteriores	11.137.843	18,9%	11.136.314	19,1%	11.131.743	19,1%	0,0%
Total do Patrimônio Líquido	-12.201.029	-20,7%	-12.249.637	-21,0%	-12.322.169	-21,2%	0,6%
TOTAL DO PASSIVO	58.811.612	100,0%	58.359.515	100,0%	58.176.177	100,0%	-0,3%

www.valorconsultores.com.br

4.1.2. Principais Movimentações do Passivo

Empréstimos e Financiamentos a Curto e Longo Prazo: No mês de setembro/24, esse grupo registrou uma redução de R\$ 72 mil no curto prazo, encerrando o período com um montante de R\$ 2,6 milhões. No longo prazo, não houve variação no saldo. Assim, os grupos juntos corresponderam a 38,4% do total do passivo.

Fornecedores: Em setembro/24 apresentaram um saldo de R\$ 3,4 milhões, o que representa uma alta de 0,5% em comparação ao mês anterior, equivalente a R\$ 15 mil. No mês de análise, esse grupo correspondeu a 6% do passivo.

Obrigações Sociais e Trabalhistas: No período de agosto a setembro de 2024, houve um decréscimo de 0,9%, equivalente a R\$ 15 mil, encerrando o mês com um saldo total de R\$ 1,7 milhão, que representa 3% do total do passivo.

Parcelamentos: Este grupo de longo prazo registrou uma redução de R\$ 31 mil entre agosto e setembro de 2024, encerrando o período com um saldo de R\$ 1,7 milhão.

15



4.2. Contas a Receber

Os valores de Contas a Receber com vencimentos a curto prazo são compostos principalmente por Duplicatas a Receber. O montante de R\$ 3,3 milhões já está deduzido dos títulos descontados, que, neste mês, apresentaram um saldo de R\$ 2,2 milhões.

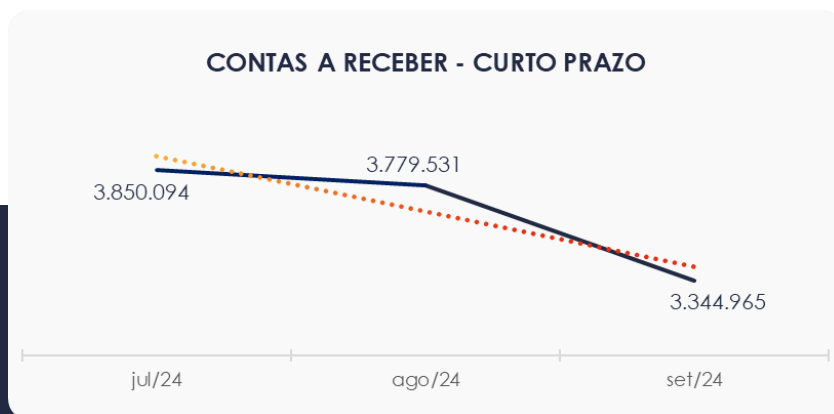

As contas a receber a longo prazo são, em sua maior parte, compostas por valores relacionados a empréstimos concedidos a partes relacionadas, totalizando cerca de R\$ 22,9 milhões, o que representa 84,9% do total de R\$ 27 milhões.

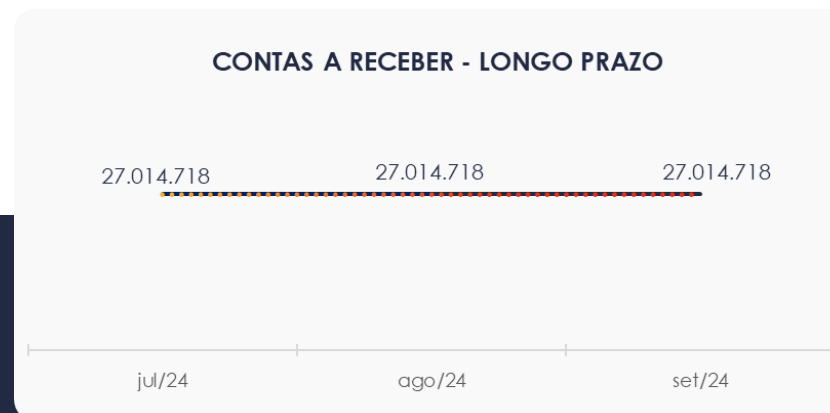

4.3. Contas a Pagar

Os valores a pagar a curto prazo apresentaram uma redução de R\$ 65 mil no período de agosto a setembro de 2024. Os maiores volumes deste grupo estão relacionados a “Fornecedores”, “Dividendos a Pagar” e “Empréstimos e Financiamentos”, com saldos de R\$ 3,4 milhões, R\$ 3 milhões e R\$ 2,6 milhões, respectivamente.

Os valores a pagar de longo prazo, conforme indicado no gráfico, apresentaram um saldo de R\$ 44,5 milhões. Deste total, R\$ 19,6 milhões referem-se a Empréstimos e Financiamentos, enquanto R\$ 23 milhões são atribuídos a Outras Obrigações.

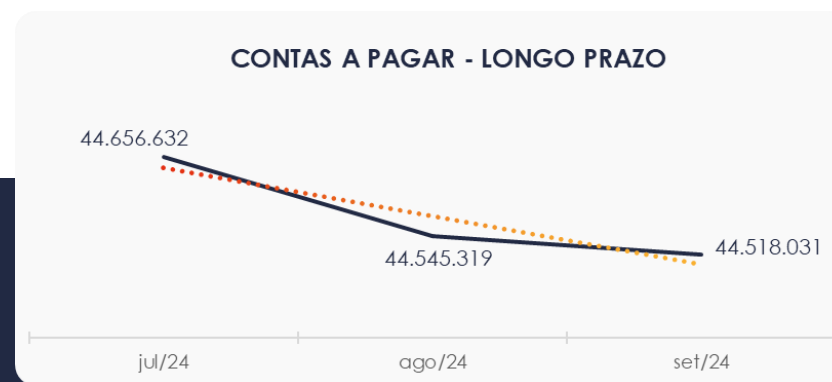
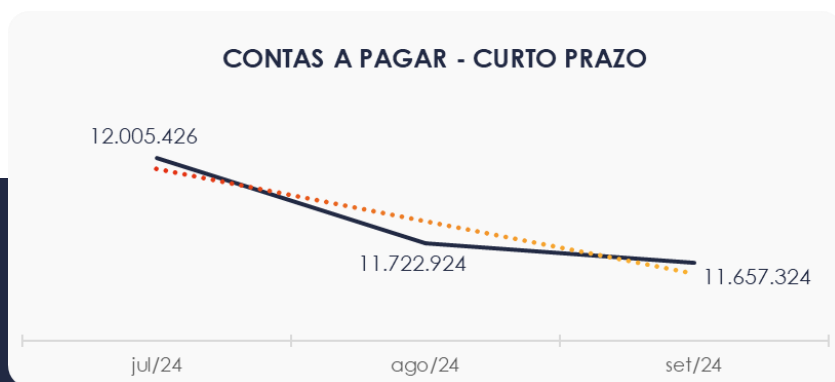

4.4. Estoques

O saldo dos estoques em setembro/24 foi de R\$ 4 milhões, apresentando um aumento de R\$ 171 mil em comparação ao mês anterior.

Destaca-se que a conta “Mercadorias” representa a maior parte do grupo, com um saldo de R\$ 3,7 milhões, o que equivale a 93,2%.



4.5. Imobilizado e Intangível

Em setembro/24, o grupo de Imobilizado apresentou um saldo de R\$ 4,6 milhões, refletindo uma redução de 1,2% no período de análise, em decorrência da contabilização da depreciação no valor de R\$ 59 mil e do aumento de R\$ 3 mil na conta "Imóveis".

No Ativo Intangível, consta um valor de R\$ 30 mil, e verifica-se que não houve mudanças no saldo deste grupo desde 2018.

Imobilizado	jul/24	ago/24	set/24	AV	Variação
Bens em Operação	4.340.774	4.353.264	4.353.264	92,1%	0
Imóveis	6.575.126	6.576.508	6.579.690	139,3%	3.182
(-) Depreciação Acumulada	-6.043.076	-6.102.581	-6.162.086	-130,4%	-59.505
(-) Exaustão Acumulada	-76.331	-76.331	-76.331	-1,6%	0
Intangível					
Intangível	30.499	30.499	30.499	0,6%	0
TOTAL	4.826.992	4.781.359	4.725.036	100,0%	-56.323



4.6. Investimentos

Composto pelas contas “Bens Imóveis para Futura Utilização” e “Investimentos”, o grupo não apresentou movimentações no período de análise, encerrando com um montante de R\$ 16,1 milhões, o que representa 27,7% do total dos ativos.



5. ANÁLISE DE RESULTADOS

Com base nas demonstrações financeiras recebidas, foi analisada a demonstração de resultados das Recuperandas para o mês de setembro/24. Neste período, as empresas apresentaram um prejuízo de 3,9% sobre seu faturamento, totalizando R\$ 67 mil. Esse resultado é desfavorável em comparação ao mês anterior, quando houve um prejuízo de R\$ 47 mil.

Em relação ao ano de 2024, o faturamento totalizou R\$ 19,3 milhões, resultando em um prejuízo de R\$ 261 mil.

www.valorconsultores.com.br

DRE	jul/24	AV	ago/24	AV	set/24	AV	AH	Acum. 2024	AV
RECEITAS OPERACIONAIS BRUTAS	2.398.189	100,0%	2.064.265	100,0%	1.745.212	100,0%	-15,5%	19.302.731	100,0%
(-) Deduções das receitas	-145.198	-6,1%	-96.688	-4,7%	-86.192	-4,9%	-10,9%	-1.168.155	-6,1%
(=) Receitas líquidas	2.252.991	93,9%	1.967.577	95,3%	1.659.021	95,1%	-15,7%	18.134.576	93,9%
(-) Custos das Vendas e Serviços	-1.753.866	-73,1%	-1.510.336	-73,2%	-1.228.839	-70,4%	-18,6%	-13.520.436	-70,0%
(=) Lucro bruto	499.124	20,8%	457.241	22,2%	430.182	24,6%	-5,9%	4.614.140	23,9%
(-) Despesas operacionais	-531.151	-22,1%	-533.153	-25,8%	-473.243	-27,1%	-11,2%	-3.999.224	-20,7%
(=) EBITDA	-32.026	-1,3%	-75.912	-3,7%	-43.061	-2,5%	-43,3%	614.916	3,2%
(-) Depreciação e amortização	-57.678	-2,4%	-58.069	-2,8%	-59.265	-3,4%	2,1%	-521.162	-2,7%
(-) Encargos financeiros líquidos	66.459	2,8%	103.880	5,0%	59.115	3,4%	-43,1%	-311.457	-1,6%
(=) Resultado antes do RNO	-23.245	-1,0%	-30.100	-1,5%	-43.211	-2,5%	43,6%	-217.704	-1,1%
(+/-) RNO	0	0,0%	-16.979	-0,8%	-17.273	-1,0%	1,7%	-23.733	-0,1%
(=) Resultado antes do IR e CS	-23.245	-1,0%	-47.080	-2,3%	-60.484	-3,5%	28,5%	-241.437	-1,3%
(-) IR e CS	0	0,0%	0	0,0%	-7.477	-0,4%	0,0%	-19.899	-0,1%
(=) RESULTADO LÍQUIDO DO EXERCÍCIO	-23.245	-1,0%	-47.080	-2,3%	-67.961	-3,9%	44,4%	-261.336	-1,4%

21

5.1. Análise de Faturamento

Ao lado, apresenta-se o quadro de obtenção de receitas do trimestre, onde é possível observar as oscilações ocorridas no período. Em setembro/24, a receita foi de R\$ 1,7 milhão, sendo R\$ 1,6 milhão proveniente da venda de mercadorias e R\$ 85 mil da prestação de serviços.

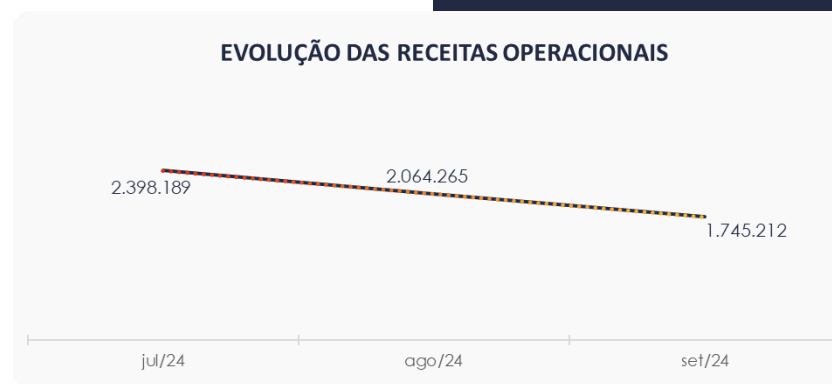

5.2. Índices de Liquidez

O **índice de liquidez geral** das Recuperandas se permaneceu estável neste último mês do trimestre, com um indicador de **R\$ 0,53** em setembro/24. Dessa forma, a sociedade empresária **não dispunha** de ativos suficientes para o pagamento de suas dívidas com vencimento a curto e longo prazos, já que a capacidade de pagamento estava em **R\$ 0,53** para cada **R\$ 1,00** de dívida.

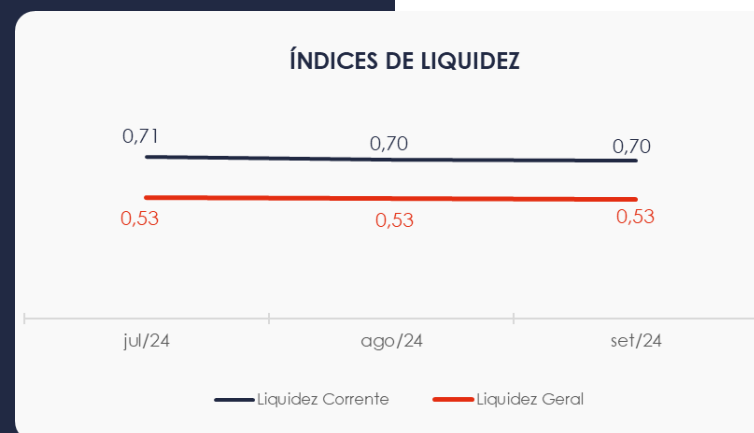

6. ENDIVIDAMENTO

6.1. Endividamento Total

No mês de análise, o endividamento das empresas totalizou R\$ 70,4 milhões, correspondente a 121,18% do Ativo Total. Observa-se também uma leve redução na composição do endividamento, com as dívidas vincendas a curto prazo passando de 21,25% para 21,17% em setembro/24.

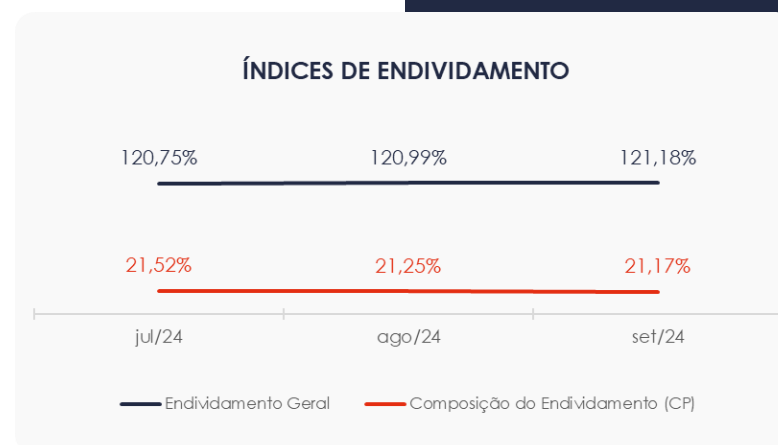

6.2. Endividamento Sujeito a Recuperação Judicial

Em relação aos credores sujeitos aos efeitos do PRJ, as Recuperandas alocaram um saldo de R\$ 13,6 milhões, sendo 32% da dívida relacionada a Fornecedores. Desse total, R\$ 2,5 milhões referem-se a dívidas de curto prazo, enquanto R\$ 11 milhões estão alocados no longo prazo.

www.valorconsultores.com.br

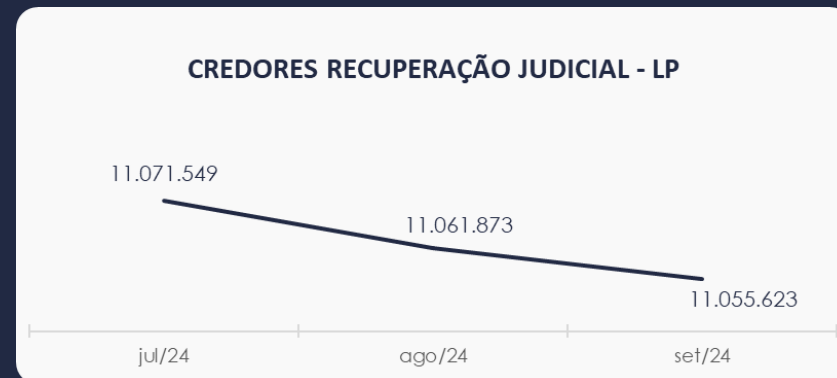
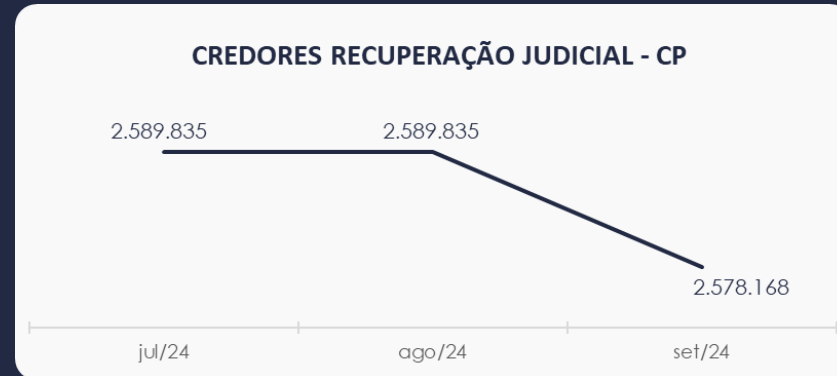

25



7. FLUXO DE CAIXA

Para melhor compreensão, apresenta-se a seguir a demonstração do fluxo de caixa das empresas Recuperandas, elaborada pelo método direto, referente aos últimos três meses.

www.valorconsultores.com.br

DEMONSTRAÇÃO DO FLUXO DE CAIXA	jul/24	ago/24	set/24
ATIVIDADES OPERACIONAIS			
Movimentação de clientes a receber	2.232.692	1.985.878	2.101.648
Movimentação de outros créditos	-44.989	51.240	13.217
Movimentação de fornecedores	-1.690.410	-1.365.993	-1.383.017
Movimentação de tributos	-114.331	-192.024	-72.333
Movimentação de despesas e outras obrig.	-444.504	-593.923	-474.184
Fluxo das atividades operacionais	-61.542	-114.822	185.332
ATIVIDADES DE INVESTIMENTOS			
Movimentação de investimentos	0	0	0
Movimentação de imobilizado	1.467	-12.436	-2.942
Movimentação de intangível	0	0	0
Fluxo das atividades de investimentos	1.467	-12.436	-2.942
ATIVIDADES DE FINANCIAMENTOS			
Movimentação de empr. e financ.	-99.276	-124.038	-72.039
Fluxo das atividades de financiamento	-99.276	-124.038	-72.039
ATIVIDADES DE CREDORES RJ			
Movimentação de credores RJ	-63.800	-9.676	-17.918
Fluxo das atividades de credores RJ	-63.800	-9.676	-17.918
ATIVIDADES DE PATRIMÔNIO LÍQUIDO			
Movimentação de patrimônio líquido	43.339	-1.528	-4.571
Fluxo das atividades de patrimônio líquido	43.339	-1.528	-4.571
Variação líquida do caixa	-179.813	-262.500	87.862

26



7.1. Principais Fontes de Entrada

As principais fontes de entrada no período estiveram relacionadas ao recebimento de clientes e outros créditos, totalizando um saldo de R\$ 2,1 milhões.

7.2. Principais Saídas

As saídas que contribuíram para o saldo negativo incluíram pagamentos a fornecedores, tributos, outras obrigações, movimentações de imobilizado, empréstimos, credores RJ e movimentações de patrimônio líquido. No total, essas saídas de caixa somaram R\$ 2 milhões no período.

Ao final do mês de análise, a variação de caixa foi positiva, totalizando R\$ 87 mil.





MARINGÁ/PR

Av. Duque de Caxias, nº 882
Edifício New Tower Plaza
Torre II, 6º Andar, Sala 603
Zona 07 - CEP 87020-025

+55 44 3041-4882

CURITIBA/PR

Av. Cândido de Abreu, nº 470
Edifício Neo Business
6º Andar, Sala 604
Centro Cívico - CEP 80530-000

+55 41 3044-5299

SÃO PAULO/SP

Av. Paulista, nº 2300
Edifício São Luís Gonzaga
Andar Pilotis
Bela Vista - CEP 01310-300

+55 11 2847-4958



Documento assinado digitalmente, conforme MP nº 2.200-2/2001, Lei nº 11.419/2006, resolução do Projudi, do TJPR/OE
Validação deste em <https://projudi.tjpr.jus.br/projudi/> - Identificador: PJJLF QD26Z 7JB87 ULHWD