



Julho/2024

3º RELATÓRIO MENSAL DE ATIVIDADES

CEIT – CENTRO DE ENGENHARIA E INOVAÇÃO TECNOLÓGICA LTDA
CEITEP – CENTRO DE EDUCAÇÃO E INOVAÇÃO TÉCNICO PROFISSIONAL LTDA





Administradora Judicial
ajfeitep@valorconsultores.com.br

RECUPERAÇÃO JUDICIAL N. 0000739-61.2024.8.16.0017
1ª VARA CÍVEL DE MARINGÁ/PR



SUMÁRIO

1. Glossário Online.....	4	5. Análise de Resultados.....	20
2. Cronograma Processual.....	5	5.1. Análise do Faturamento.....	21
3. Informações Operacionais.....	6	5.2. Índices de Liquidez.....	22
3.1. Constatação das Condições de Funcionamento.....	6	6. Endividamento.....	23
3.2. Quadro Funcional.....	8	6.1. Endividamento Total.....	23
3.3. Fotos da Vistoria.....	10	7. Fluxo de Caixa.....	24
4. Informações Financeiras.....	13	7.1. Principais Fontes de Entrada.....	25
4.1. Balanço Patrimonial.....	13	7.2. Principais Saídas.....	25
4.1.1. Principais Movimentações do Ativo.....	14		
4.1.2. Principais Movimentações do Passivo.....	15		
4.2. Contas a Pagar.....	17		
4.3. Imobilizado e Intangível.....	18		
4.4. Investimentos.....	19		



1. GLOSSÁRIO ONLINE

www.valorconsultores.com.br

Para consulta do glossário *online* referente às informações operacionais e financeiras delineadas no presente Relatório Inicial, acesse o *link* <https://www.valorconsultores.com.br/modelos>.



2. CRONOGRAMA PROCESSUAL

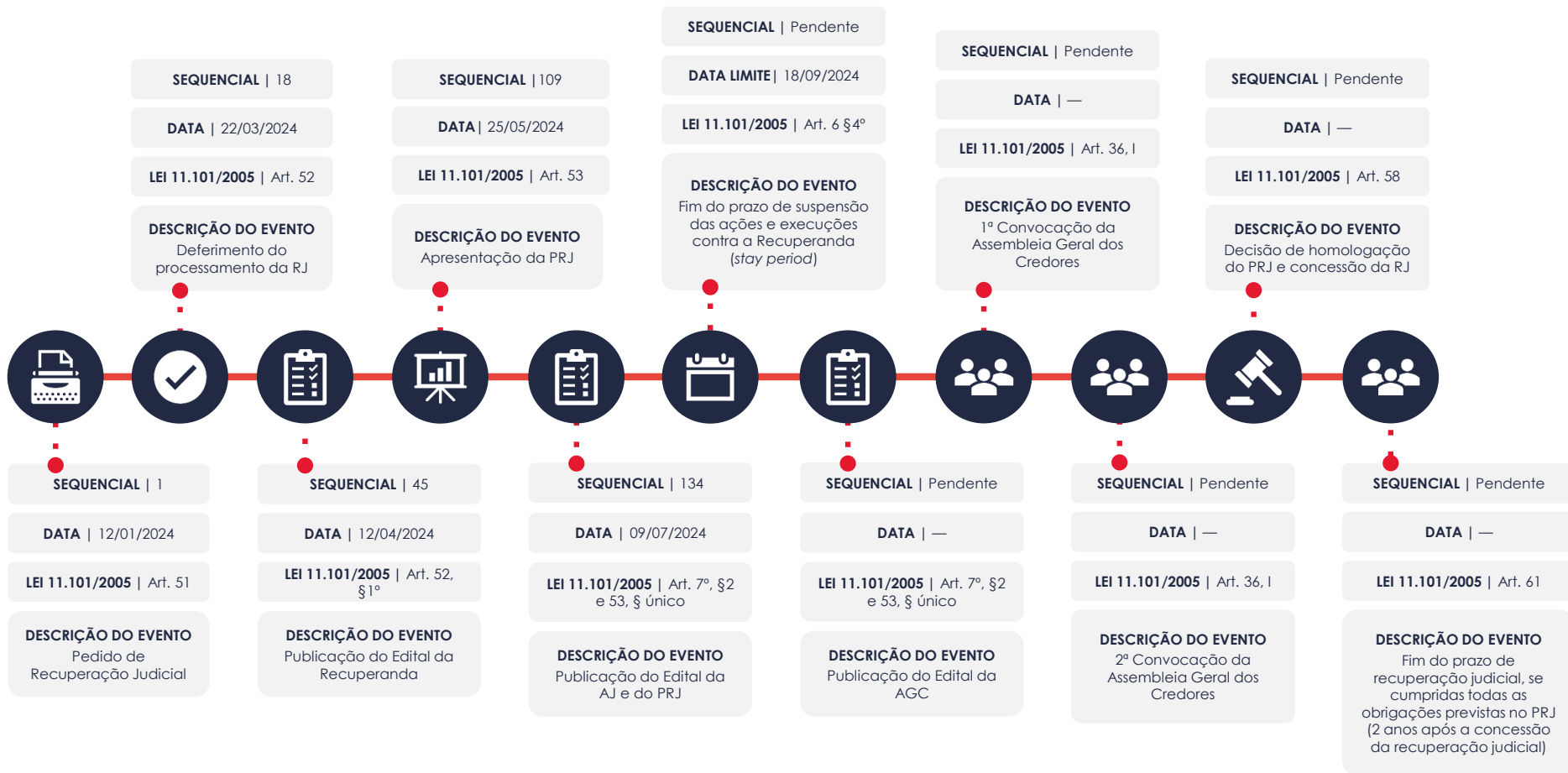

3. INFORMAÇÕES OPERACIONAIS

3.1. Constatação das Condições de Funcionamento

As informações que subsidiam o presente relatório foram coletadas pelos representantes da AJ, Cleverson Marcel Colombo e Thainá Eloise Gonçalves David, através de vistoria realizada em 12/07/2024 na sede das Recuperandas, localizada na Av. Paranaíba, nº 1164, Maringá/PR, contando com o acompanhamento da sócia e administradora das Recuperandas, Sra. Lucinéia de Caires Bressani Roschildt, e do advogado das Recuperandas, Sr. André Lawal Casagrande.

Durante a realização da vistoria, foi constatado pelos representantes da AJ o normal funcionamento da unidade, com funcionários nos diversos setores da empresa, conforme fotos adiante apresentadas. Destaca-se que no período vespertino funciona apenas o Colégio Cívico Militar, já a Faculdade funciona predominantemente no período noturno.

Inicialmente, a Sra. Lucinéia informou que não houveram alterações em relação aos meses anteriores. Todavia, declarou que está trabalhando com ações de marketing, porquanto está em conversação com a equipe em busca de estratégias para melhorar o posicionamento da instituição, visando a captação de mais alunos para incrementar o faturamento.

www.valorconsultores.com.br

Declarou, em complemento, que atualmente possuem 1.327 alunos matriculados, distribuídos em 296 no Colégio Cívico Militar, 764 na Faculdade (presencial), 164 no módulo EAD e 103 na Pós-graduação.

No aspecto financeiro, apontou que o mês de junho/2024 obteve faturamento de R\$ 783.076,65, mantendo carteira de recebíveis sob a gestão das seguintes instituições de crédito: Isaac, EAD Pix Assas, EAD Pix Sisprime e EducBank, evitando o risco da inadimplência e gestão de carteira de cobrança.

Neste cenário, comunicou que está realizando o pagamento apenas parcial das locações do Campus I (sede) e Campus II, somando um desembolso mensal de R\$ 50 mil cada, totalizando R\$ 100 mil/mês, destacando que os locadores são distintos. Já em relação ao pagamento de outras despesas correntes, comunicou que encontram-se em atraso o parcelamento de GPS e três consórcios.

Por fim, mencionou não ter novidades com relação à autorização pelo Ministério da Educação para implantação da instituição como "Centro Universitário", a fim de possibilitar a abertura de novos cursos sem dependência de prévia autorização do Ministério.



3.2. Quadro Funcional

Pelas informações prestadas no corrente mês, com todos os salários pagos em dia, inclusive os depósitos de FGTS, atualmente as Recuperandas contam com 165 funcionários, dos quais 132 são empregados diretos e 33 prestam serviços de modo terceirizado, na forma ilustrada ao lado:

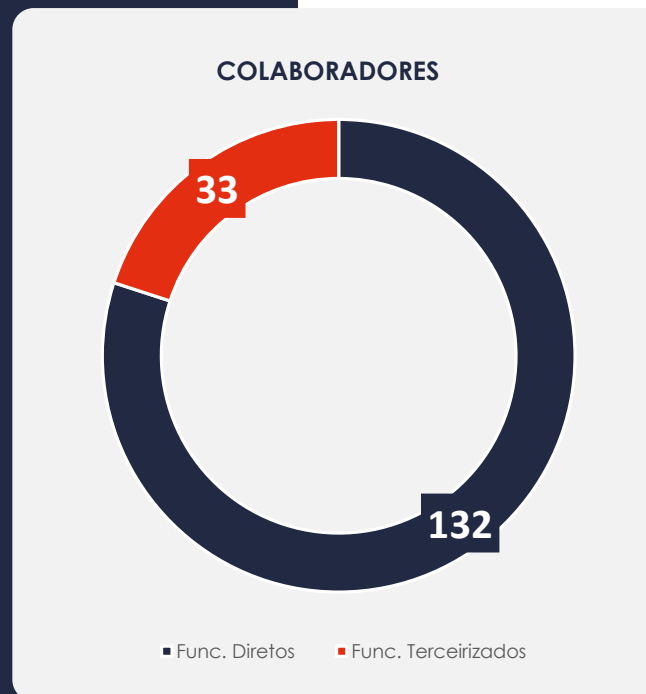

O comparativo que demonstra o progresso do quadro de funcionários, registrados ou não, das Recuperandas ao longo tempo, desde o seu pedido de Recuperação Judicial até os dias atuais, está estampado pelo gráfico abaixo:

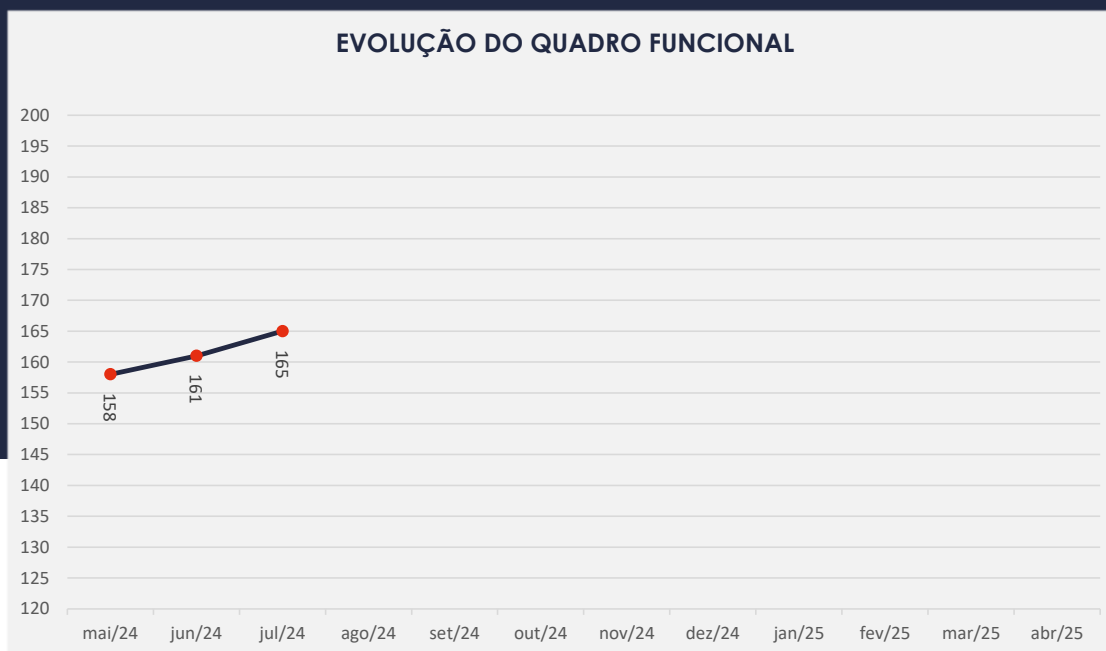



3.3. Fotos da Vistoria FEITEP – CAMPUS I

www.valorconsultores.com.br



3.3. Fotos da Vistoria FEITEP – CAMPUS I

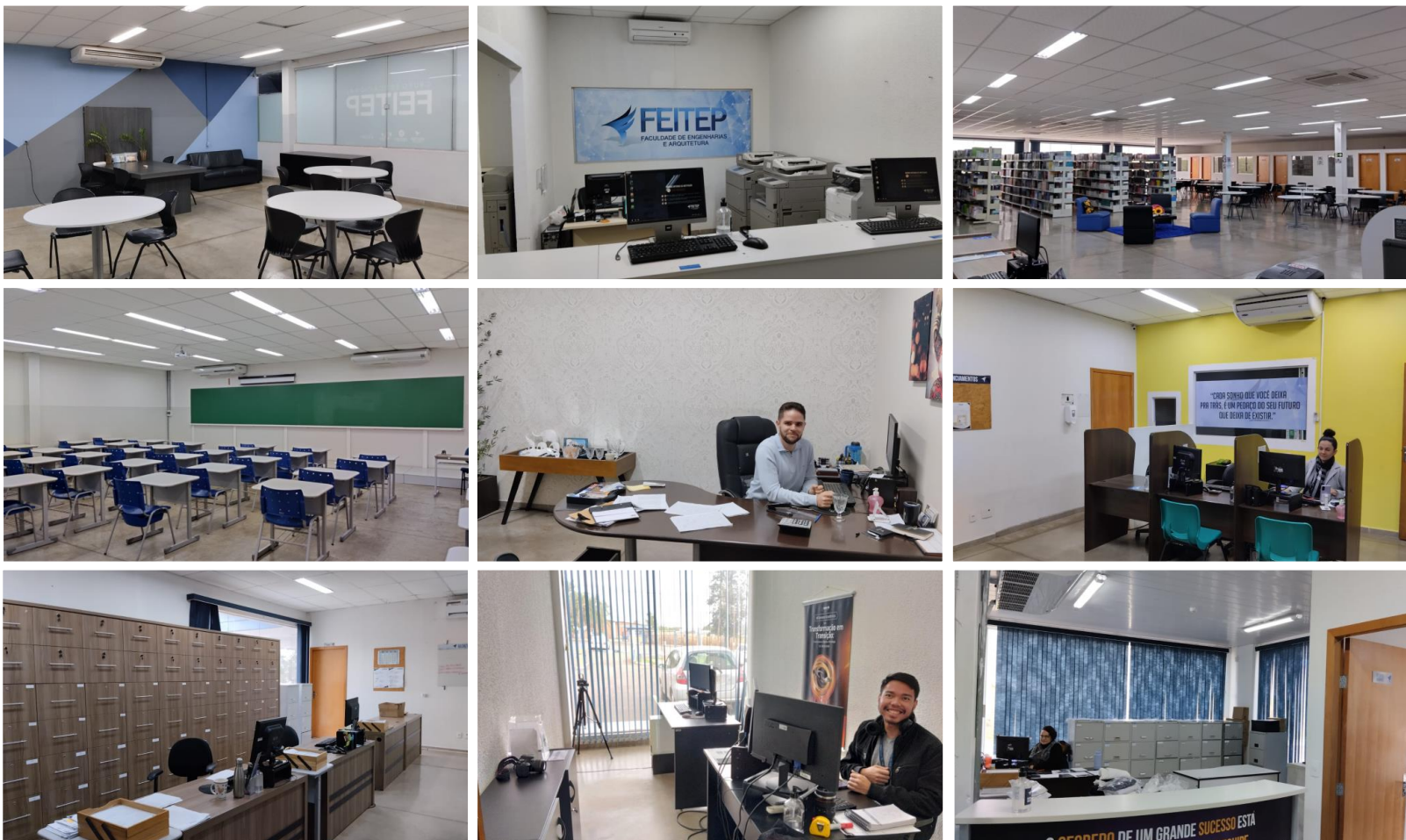

www.valorconsultores.com.br

10



Documento assinado digitalmente, conforme MP nº 2.200-2/2001, Lei nº 11.419/2006, resolução do Projudi, do TJPR/OE
Validação deste em <https://projudi.tjpr.jus.br/projudi/> - Identificador: PJD8Q A5MJb FM2U6 824H3

3.3. Fotos da Vistoria

FEITEP – CAMPUS I

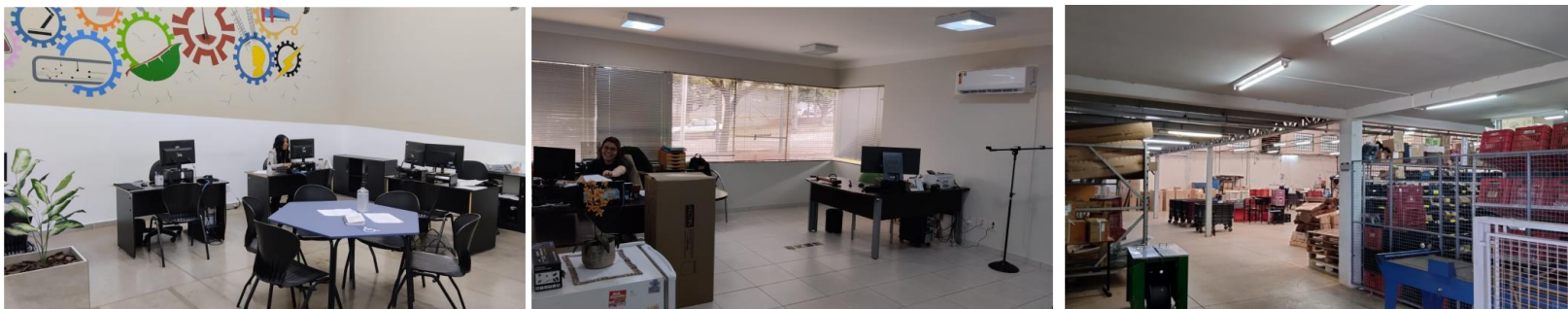

4. INFORMAÇÕES FINANCEIRAS

4.1. Balanço Patrimonial

Apresentamos a seguir os dados da composição dos Ativos e Passivos da Recuperanda e suas variações dos meses de janeiro a maio de 2024.

www.valorconsultores.com.br

BALANÇO PATRIMONIAL	jan/24	AV	fev/24	AV	mar/24	AV	abr/24	AV	mai/24	AV	AH
ATIVO											
Ativo Circulante											
Caixa e Equivalentes a Caixa	513.654	5,5%	740.343	8,2%	273.321	2,9%	452.541	4,9%	459.121	4,9%	1,5%
Clientes	692.528	7,4%	92.827	1,0%	194.899	2,1%	0	0,0%	0	0,0%	0,0%
Créditos	2.742.658	29,3%	2.742.758	30,4%	2.742.758	29,2%	2.642.758	28,6%	2.642.858	28,3%	0,0%
Adiantamentos	34.340	0,4%	52.243	0,6%	49.280	0,5%	57.121	0,6%	204.965	2,2%	258,8%
Empreendimentos Imobiliários	14.352	0,2%	14.352	0,2%	14.352	0,2%	14.352	0,2%	14.352	0,2%	0,0%
Tributos a Recuperar	185.624	2,0%	185.624	2,1%	190.746	2,0%	190.858	2,1%	190.858	2,0%	0,0%
Estoques	0	0,0%	0	0,0%	33.692	0,4%	0	0,0%	0	0,0%	0,0%
Despesas Pagas Antecipadamente	42.039	0,4%	37.126	0,4%	32.212	0,3%	27.298	0,3%	22.385	0,2%	-18,0%
Total do Ativo Circulante	4.225.195	45,1%	3.865.272	42,9%	3.531.260	37,6%	3.384.929	36,7%	3.534.538	37,8%	4,4%
Ativo Não Circulante											
Outros Créditos	449.094	4,8%	449.094	5,0%	449.094	4,8%	449.094	4,9%	449.094	4,8%	0,0%
Investimentos	707.963	7,6%	708.063	7,9%	1.408.163	15,0%	1.408.263	15,2%	1.373.206	14,7%	-2,5%
Imobilizado	3.974.943	42,4%	3.977.943	44,1%	3.977.943	42,4%	3.977.943	43,1%	3.977.943	42,5%	0,0%
Intangível	15.469	0,2%	15.469	0,2%	15.469	0,2%	15.469	0,2%	15.469	0,2%	0,0%
Total do Ativo Não Circulante	5.147.469	54,9%	5.150.569	57,1%	5.850.669	62,4%	5.850.769	63,3%	5.815.713	62,2%	-0,6%
TOTAL DO ATIVO	9.372.664	100,0%	9.015.841	100,0%	9.381.929	100,0%	9.235.698	100,0%	9.350.251	100,0%	1,2%

12

4.1.1. Principais Movimentações do Ativo

Caixa e Equivalentes de Caixa: Este grupo apresentou saldo de R\$ 459 mil em maio/2024, com uma alta de R\$ 6 mil, equivalente a 1,5% comparativamente de abril a maio de 2024. No que se refere aos demais meses do ano de 2024, o grupo apresentou oscilações, com uma média mensal de R\$ 487 mil, tendo seu maior saldo apresentado no mês de fevereiro com R\$ 740 mil.

Adiantamentos: No último mês de análise este grupo apresentou saldo de R\$ 204 mil. Comparativamente ao mês de abril/2024, observa-se um aumento de R\$ 147 mil. Nota-se que o saldo deste grupo tem aumentado ao longo do período analisado em 2024.

Despesas Pagas Antecipadamente: Este grupo é composto por "Despesas de Meses Seguintes", e apresentou uma baixa de R\$ 4 mil de abril a maio de 2024. Com isso, finalizou o mês de maio/2024 com um saldo de R\$ 22 mil, sendo o menor montante do período de janeiro a maio/2024, pois naturalmente a cada mês vai ocorrendo a apropriação da despesa mensal.

Clientes: A conta clientes vem demonstrando comportamento de redução, onde apresentava saldo até o mês de março/2024 e a partir de abril/2024 apresentou-se zerada. Destaca-se que o montante anterior era majoritariamente advindo da Recuperanda CEITEP.



4.1.2. Principais Movimentações do Passivo

Fornecedores: De abril a maio de 2024 verificou-se uma redução de R\$ 16 mil no grupo de Fornecedores, perfazendo um saldo total de R\$ 386 mil no período de análise, sendo o menor montante do período de janeiro a maio/2024.

Obrigações Trabalhistas e Previdenciárias: Este grupo apresentou uma alta de R\$ 153 mil comparativamente de abril a maio de 2024, finalizando o mês de maio/2024 com um saldo de R\$ 1,6 milhão. Pode-se observar também que o grupo em questão tem aumentado seu montante a cada mês.

www.valorconsultores.com.br

BALANÇO PATRIMONIAL	jan/24	AV	fev/24	AV	mar/24	AV	abr/24	AV	mai/24	AV	AH
PASSIVO											
Passivo Circulante											
Empréstimos e Financiamentos	6.213.873	66,3%	6.229.322	69,1%	6.239.655	66,5%	6.233.854	67,5%	6.228.823	66,6%	-0,1%
Fornecedores	439.858	4,7%	413.198	4,6%	477.011	5,1%	403.004	4,4%	386.513	4,1%	-4,1%
Obrigações Trabalhistas e Previdenciárias	908.446	9,7%	1.172.993	13,0%	1.344.676	14,3%	1.513.496	16,4%	1.667.186	17,8%	10,2%
Obrigações Tributárias	671.012	7,2%	681.249	7,6%	730.065	7,8%	757.727	8,2%	788.123	8,4%	4,0%
Outras Obrigações	163.976	1,7%	165.016	1,8%	163.976	1,7%	164.678	1,8%	163.976	1,8%	-0,4%
Adiantamentos	225.311	2,4%	256.531	2,8%	303.776	3,2%	367.495	4,0%	497.949	5,3%	35,5%
Total do Passivo Circulante	8.622.476	92,0%	8.918.310	98,9%	9.259.159	98,7%	9.440.255	102,2%	9.732.570	104,1%	3,1%
Passivo Não Circulante											
Empréstimos e Financiamentos LP	3.871.769	41,3%	3.871.769	42,9%	3.871.769	41,3%	3.871.769	41,9%	3.871.769	41,4%	0,0%
Obrigações Tributárias	1.988.340	21,2%	1.988.340	22,1%	1.988.340	21,2%	1.988.340	21,5%	1.988.340	21,3%	0,0%
Total do Passivo Não Circulante	5.860.109	62,5%	5.860.109	65,0%	5.860.109	62,5%	5.860.109	63,5%	5.860.109	62,7%	0,0%
Patrimônio Líquido											
Capital Social	466.752	5,0%	466.752	5,2%	466.752	5,0%	466.752	5,1%	466.752	5,0%	0,0%
Lucros e/ou Prejuízos Acumulados	-5.589.007	-59,6%	-5.589.007	-62,0%	-5.589.007	-59,6%	-5.589.007	-60,5%	-5.589.007	-59,8%	0,0%
Lucros/Prejuízo do Exercício	12.334	0,1%	-640.323	-7,1%	-615.083	-6,6%	-942.410	-10,2%	-1.120.172	-12,0%	18,9%
Ajustes de Exercícios Anteriores	0	0,0%	0	0,0%	0	0,0%	0	0,0%	0	0,0%	0,0%
Total do Patrimônio Líquido	-5.109.921	-54,5%	-5.762.578	-63,9%	-5.737.339	-61,2%	-6.064.665	-65,7%	-6.242.428	-66,8%	2,9%
TOTAL DO PASSIVO	9.372.664	100,0%	9.015.841	100,0%	9.381.929	100,0%	9.235.698	100,0%	9.350.251	100,0%	1,2%

14



Obrigações Tributárias Curto e Longo Prazo: Composto por impostos e contribuições a recolher, este grupo somou R\$ 2,7 milhões ao final de maio/2024, tendo demonstrado no curto prazo um aumento de R\$ 30 mil, se compararmos com o mês de abril/2024. No longo prazo não houveram movimentações durante todo o período de janeiro a maio/2024.

Adiantamentos: Este grupo é composto pela rubrica "Adiantamentos de Clientes Diversos", e apresentou um aumento de R\$ 130 mil, equivalente a 35,5%, de abril a maio de 2024, finalizando o período com um montante de R\$ 497 mil.



4.2. Contas a Pagar

Com saldo total de R\$ 9,7 milhões as contas a pagar no curto prazo são compostas principalmente por “Empréstimos e Financiamentos” e “Obrigações Trabalhistas e Previdenciárias”, sendo a primeira conta citada a mais representativa. Nota-se que houve uma alta no montante em maio/2024, fato visualizado mês a mês desde janeiro de 2024.

Os valores a pagar devidos a longo prazo, conforme pode ser observado no gráfico abaixo, demonstra saldo de R\$ 5,8 milhões, sendo composto principalmente pela conta: “Empréstimos e Financiamentos”. Durante todo o período de janeiro a maio de 2024 e não houveram movimentações.

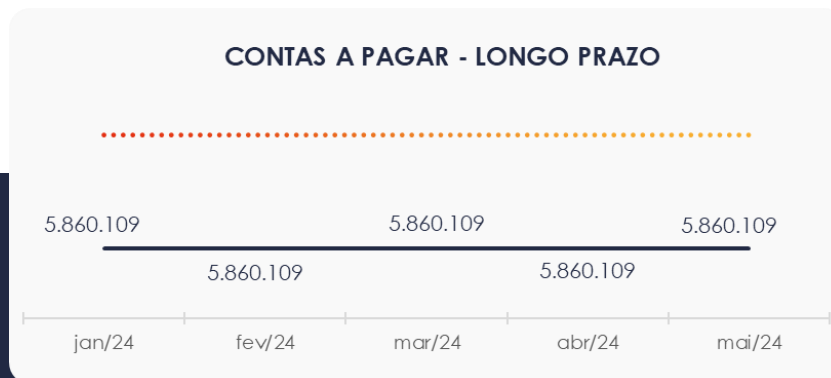
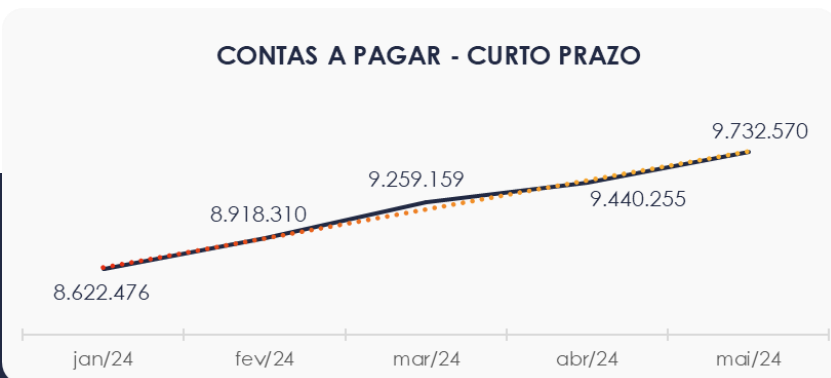

4.3. Imobilizado e Intangível

No mês de maio/2024 este grupo apresentou saldo de R\$ 3,9 milhões, e não houveram baixas durante o ano de 2024. Nota-se que o maior saldo encontra-se em “Móveis e Utensílios”. No período de janeiro a fevereiro/2024 houve apenas um aumento de R\$ 3 mil, visualizado na rubrica “Máquinas, Aparelhos e Equipamentos”.

Ao lado apresentamos quadro com a composição demonstrativa do Imobilizado e Intangível da Recuperanda:

IMOBILIZADO	jan/24	fev/24	mar/24	abr/24	mai/24	AV	Variação
Edifícios	260.000	260.000	260.000	260.000	260.000	6,5%	0
Aparelhos Telefônicos	10.560	10.560	10.560	10.560	10.560	0,3%	0
Biblioteca	1.767.894	1.767.894	1.767.894	1.767.894	1.767.894	44,3%	0
Computadores e Periféricos	846.060	846.060	846.060	846.060	846.060	21,2%	0
Ferramentas	3.569	3.569	3.569	3.569	3.569	0,1%	0
Instalações	422.781	422.781	422.781	422.781	422.781	10,6%	0
Máquinas, Aparelhos e Equipamentos	1.041.100	1.044.100	1.044.100	1.044.100	1.044.100	26,1%	0
Móveis e Utensílios	2.175.259	2.175.259	2.175.259	2.175.259	2.175.259	54,5%	0
Veículos	313.160	313.160	313.160	313.160	313.160	7,8%	0
Imobilizado em Andamento	742.060	742.060	742.060	742.060	742.060	18,6%	0
(-) Depreciação Acumulada	-3.607.500	-3.607.500	-3.607.500	-3.607.500	-3.607.500	-90,3%	0
INTANGÍVEL							
Software	48.788	48.788	48.788	48.788	48.788	1,2%	0
Instrumentos para Cursos	2.589	2.589	2.589	2.589	2.589	0,1%	0
Marcas e Patentes	12.880	12.880	12.880	12.880	12.880	0,3%	0
(-) Amortizações	-48.788	-48.788	-48.788	-48.788	-48.788	-1,2%	0
TOTAL	3.990.412	3.993.412	3.993.412	3.993.412	3.993.412	100,0%	0



4.4. Investimentos

Este grupo apresentou no mês de maio/2024 saldo de R\$ 1,3 milhões, apresentando uma redução de R\$ 35 mil quando comparado ao mês de abril/2024.

Nota-se que houveram altas de janeiro a março/2024, um montante de R\$ 700 mil, na conta de Participação Permanente em Outras Sociedades.



5. ANÁLISE DE RESULTADOS

Com base nas demonstrações financeiras recebidas, foi analisada a demonstração de resultado da Recuperanda dos meses de janeiro a maio de 2024, verificando primeiramente que a empresa apresentou lucro em apenas dois meses do período. Destaca-se que no mês de fevereiro/2024 obteve-se maior prejuízo, com cerca de R\$ 652 mil, ocorrido em razão principal da redução das receitas operacionais.

Já no acumulado do ano de 2024, a empresa mantém um saldo de prejuízo líquido de R\$ 1,1 milhão.

www.valorconsultores.com.br

DRE	jan/24	AV	fev/24	AV	mar/24	AV	abr/24	AV	mai/24	AV	AH	Acum. 2024	AV
RECEITAS OPERACIONAIS BRUTAS	873.556	100,0%	228.954	100,0%	993.939	100,0%	678.908	100,0%	767.894	100,0%	13,1%	3.543.251	100,0%
(-) Deduções das receitas	-38.630	-4,4%	-11.137	-4,9%	-28.429	-2,9%	-21.097	-3,1%	-22.257	-2,9%	5,5%	-121.550	-3,4%
(=) Receitas líquidas	834.925	95,6%	217.817	95,1%	965.511	97,1%	657.812	96,9%	745.637	97,1%	13,4%	3.421.701	96,6%
(-) Custos das Vendas e Serviços	-598.365	-68,5%	-624.770	-272,9%	-705.290	-71,0%	-781.654	-115,1%	-694.145	-90,4%	-11,2%	-3.404.224	-96,1%
(=) Lucro bruto	236.560	27,1%	-406.953	-177,7%	260.220	26,2%	-123.842	-18,2%	51.492	6,7%	-141,6%	17.477	0,5%
(-) Despesas operacionais	-137.359	-15,7%	-184.389	-80,5%	-200.863	-20,2%	-171.390	-25,2%	-193.141	-25,2%	12,7%	-887.143	-25,0%
(=) EBITDA	99.201	11,4%	-591.343	-258,3%	59.357	6,0%	-295.232	-43,5%	-141.649	-18,4%	-52,0%	-869.666	-24,5%
(-) Depreciação e amortização	0	0,0%	0	0,0%	0	0,0%	0	0,0%	0	0,0%	0,0%	0	0,0%
(-) Encargos financeiros líquidos	-86.866	-9,9%	-61.315	-26,8%	-34.117	-3,4%	-32.094	-4,7%	-36.114	-4,7%	12,5%	-250.507	-7,1%
(=) Resultado antes do RNO	12.334	1,4%	-652.657	-285,1%	25.239	2,5%	-327.327	-48,2%	-177.763	-23,1%	-45,7%	-1.120.172	-31,6%
(+/-) RNO	0	0,0%	0	0,0%	0	0,0%	0	0,0%	0	0,0%	0,0%	0	0,0%
(=) Resultado antes do IR e CS	12.334	1,4%	-652.657	-285,1%	25.239	2,5%	-327.327	-48,2%	-177.763	-23,1%	-45,7%	-1.120.172	-31,6%
(-) IR e CS	0	0,0%	0	0,0%	0	0,0%	0	0,0%	0	0,0%	0,0%	0	0,0%
(=) RESULTADO LÍQUIDO DO EXERCÍCIO	12.334	1,4%	-652.657	-285,1%	25.239	2,5%	-327.327	-48,2%	-177.763	-23,1%	-45,7%	-1.120.172	-31,6%



5.1. Análise do Faturamento

Conforme observado no gráfico ao lado, de abril a maio de 2024, a Recuperanda apresentou uma alta de 13,1% em seu faturamento, totalizando R\$ 767 mil, advindo de receita de serviços.

Pode-se observar que houveram oscilações durante todo o período, sendo o mês de março o responsável pelo maior montante apresentado, equivalente a R\$ 993 mil.

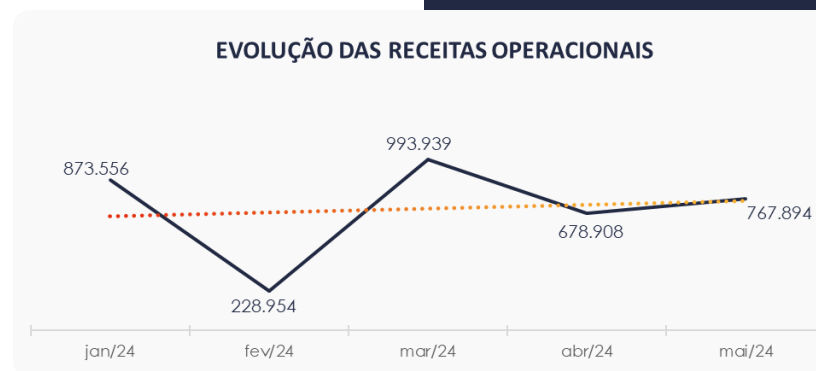

5.2. Índices de Liquidez

O **índice de liquidez geral** da Recuperanda apresentou redução entre os meses de janeiro a maio de 2024, apresentando indicador de **0,26** no mês de maio/2024, caracterizando que a sociedade **não dispunha** de ativos suficientes para o pagamento das suas dívidas com vencimento a curto e longo prazo, uma vez que a capacidade de pagamento era de **R\$ 0,26** para cada **R\$ 1,00** de dívida.

Avaliando o **índice de liquidez corrente**, percebe-se uma situação semelhante, com um índice abaixo de **R\$ 1,00** em todo o período de 2024, ou seja, a empresa não conseguiria arcar com suas dívidas de curto prazo.

www.valorconsultores.com.br

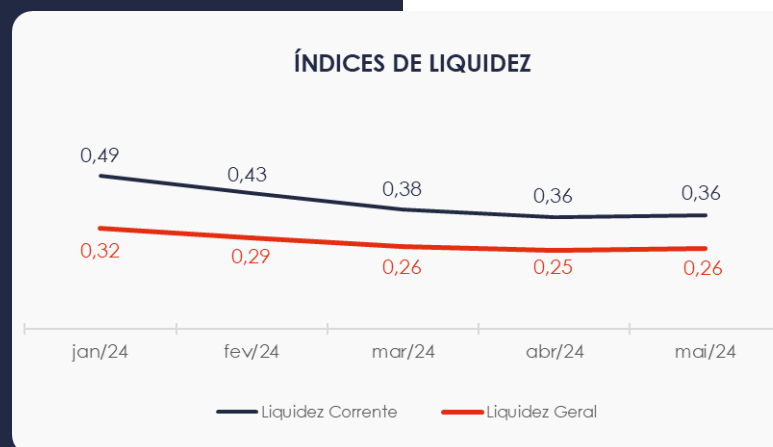

6. ENDIVIDAMENTO

6.1. Endividamento Total

No referido mês de análise o endividamento da empresa totalizou R\$ 15,5 milhões, correspondente a 166,76% do ativo total. Observa-se também que as dívidas vencidas a curto prazo representam 62,42% do endividamento total, ocorrendo acréscimo durante todo o período de janeiro a maio/2024.

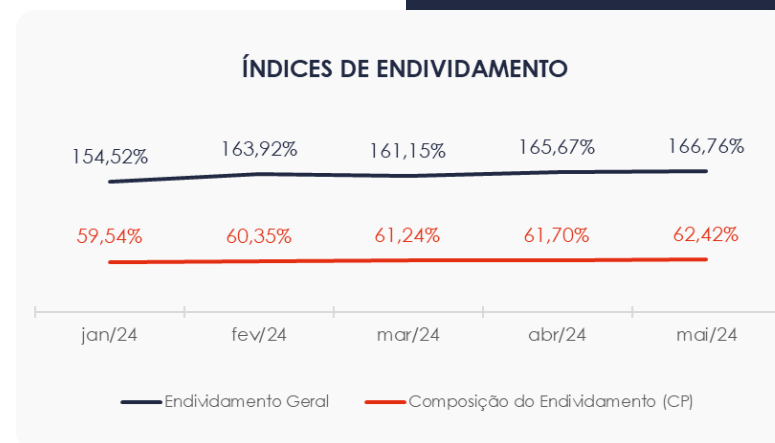

7. FLUXO DE CAIXA

Para melhor compreensão apresenta-se a seguir a demonstração do fluxo de caixa da Recuperanda, realizado pelo método direto, referente aos meses de fevereiro a maio de 2024.

www.valorconsultores.com.br

DEMONSTRAÇÃO DO FLUXO DE CAIXA	fev/24	mar/24	abr/24	mai/24
ATIVIDADES OPERACIONAIS				
Movimentação de clientes a receber	828.655	891.866	873.808	767.894
Movimentação de outros créditos	-13.089	2.754	96.960	-143.030
Movimentação de fornecedores	-651.430	-675.169	-821.969	-710.635
Movimentação de tributos	-899	20.387	6.566	8.138
Movimentação de despesas e outras obrig.	51.104	-17.093	29.757	54.187
Fluxo das atividades operacionais	214.340	222.745	185.122	-23.446
ATIVIDADES DE INVESTIMENTOS				
Movimentação de investimentos	-100	-700.100	-100	35.057
Movimentação de imobilizado	-3.000	0	0	0
Movimentação de intangível	0	0	0	0
Fluxo das atividades de investimentos	-3.100	-700.100	-100	35.057
ATIVIDADES DE FINANCIAMENTOS				
Movimentação de empr. e financ.	15.449	10.333	-5.801	-5.032
Fluxo das atividades de financiamento	15.449	10.333	-5.801	-5.032
ATIVIDADES DE CREDORES RJ				
Movimentação de credores RJ	0	0	0	0
Fluxo das atividades de credores RJ	0	0	0	0
ATIVIDADES DE PATRIMÔNIO LÍQUIDO				
Movimentação de patrimônio líquido	0	0	0	0
Fluxo das atividades de patrimônio líquido	0	0	0	0
Variação líquida do caixa	226.689	-467.022	179.221	6.579

23



7.1. Principais Fontes de Entrada

As principais fontes de entradas no período foram relacionadas com entradas de clientes, tributos, investimentos e movimentações em outras obrigações, totalizando R\$ 865 mil.

7.2. Principais Saídas

As saídas no período foram referentes à pagamentos de fornecedores, empréstimos e movimentações em outros créditos, tendo totalizado R\$ 858 mil.

Por fim, informa-se que a variação do saldo final do caixa financeiro da Recuperanda foi positivo em R\$ 6 mil.





MARINGÁ/PR

Av. Duque de Caxias, nº 882
Edifício New Tower Plaza
Torre II, 6º Andar, Sala 603
Zona 07 - CEP 87020-025

+55 44 3041-4882

CURITIBA/PR

Av. Cândido de Abreu, nº 470
Edifício Neo Business
14º Andar, Conjunto 1407
Centro Cívico - CEP 87020-025

+55 41 3122-2060

SÃO PAULO/SP

Av. Paulista, nº 2300
Edifício São Luís Gonzaga
Andar Pilotis
Bela Vista - CEP 01310-300

+55 11 2847-4958



Documento assinado digitalmente, conforme MP nº 2.200-2/2001, Lei nº 11.419/2006, resolução do Projudi, do TJPR/OE
Validação deste em <https://projudi.tjpr.jus.br/projudi/> - Identificador: PJD8Q A5MJB FM2U6 824H3